大光報

廣州版（總社）
社長陳錫餘
登記證：京警粵字第二〇四號
社址廣州光復中路七號 電報掛號一一四七
電話編輯部一一八五 營業部三四七五一
新聞紙第三一八六號
每日出紙兩大張
報費零售每份金圓券一元五角（外埠另加郵費）

廣州市報業公會啓事

查十二月五日（星期日）爲廣州市記者公會會員大會之期是日休息一天晚報即日無報日報翌日無紙此佈

韓氏英數理化補習所

本校招收新生，按法補習中學各級及升大課程，創立教必識，學必成制度，保證成功，求眞成績者來，簡章任索，中華中路學宮街三號　校長韓汝標

囍 訂婚啓事

舍弟植堯
小女惠荷
定於三十七年十二月五日在穗定婚謹此敬告
諸親友
黃植楠
黎遠紹　同啓

囍 結婚啓事

梁錦華
余幗元
我倆情投意合並得雙方家長同意謹擇三十七年十二月五日在香港註冊結婚一切儀文從簡特此敬告諸
親友

囍 訂婚啓事

彭祥文子建勛
何允濤女之霞

謹詹於國曆三十七年十二月五日爲小子建勛 小女之霞在湖南鐵沙瀟湘大酒家舉行訂婚典禮恐未週謹此敬告諸親友

廣東省立喜泉農業職業學校全體同學重鄭聲明

查本校學生自治會前被人盜用名義擅發宣言[illegible]又被人盜用全體同學名義印發告社會人士書肆意誣蔑政府本校徐校長家[illegible]此項宣言及告社會人士書[illegible]本校學生自治會及全體同學[illegible]

省立喜泉農業職業學校全體同學鄭重聲明

三班全體同學代表：姚濟營 吳德楷 謝祥蔭 余漢章 陸康樂 周成中 江炳桑 王志强 黃鏡榮 謝頌鏡 波余念恩 植榮 盧文龍 康奇勳 謝燦耀 林禎坤 仙傅巧民 余杰光
二班全體同學代表：黃廷權 徐美林 傅建生 謝家卯 江蓮枝 林品銳 何耀科 蔡寅禮 謝祥樞
三班全體同學代表：吳桂才 鄧錦才 余炳流 陳昭典 江澤君 李宏新 蘇果民
製一班全體同學代表：藝一班全體同學代表：江金祥 謝祥鎰 黎樹輝 江偉文 梁其彬 陳碧泉 初農三全體同學代表：製一班全體同學代表：余清潤 張法龍 謝杏芳 張鏡潮 姚樟漢 梁福[illegible]
合二班全體同學代表：謝鏡泉 馮炳英 何瑞賢
藝二班全體同學代表：柴定珍 羅秀驊 楊家賓 陳[illegible]
學生自治會全體幹事（名單在上列各班代表內不重列）

資源委員會廣東省政府 南嶺煤礦有限公司標售柴油發電機通告

本公司奉准標售舊柴油發電機二部訂於卅七年十二月廿五日下午三時在廣州沙面復興路九號二樓本公司廣州辦事處公開招標凡欲投標者請於十二月廿四日前向上開地點索取標單說明及投標須知按時前往投標特此通告

南嶺煤礦有限公司啓 民國三十七年十二月三日

廣東糖廠籌備處遷址啓事

查本處現已由沙面復興路六十二號遷往長堤七十九號建設大廈四樓辦公特此通告

電話：一八一一九 一〇六六五 一二三四七五轉十四號分機
電報掛號資源委員會電台四七四三 廣州電信局電台七三三三 廣州

粵糖總（37）字第〇二八二號
中華民國卅七年十二月四日

廣東省銀行啓事

本行於本月四日遷移新址辱承各界惠錫隆儀光臨指導曷勝榮寵特此佈謝諸祈詧照

廣東省銀行謹啓

廣州中國銀行啓事

本行爲服務社會便利顧客起見特添設信託股受託辦理房地產買賣經租等事項並新建保管庫供顧客租用保管箱手續簡捷取費低廉如荷惠顧無任歡迎

地址長堤六十五號本行

廣州市政府代廣州市兵役協會 海軍陸戰隊招考學兵啓事

海軍總司令部經奉准於廣州區招考學兵一百五十名茲特代登報招考并將投考資格時間地點及待遇等分列於下：1資格：凡中華民國男子體格强健，思想正確，無不良嗜好具有高小程度者，得報名參加考選，2年齡：在十八歲以上廿五歲以下者，3報名時間：自十二月一日起至滿額止，4報名及考試地點：廣州市東堤路（一哲生一路）海軍第四軍區司令部船頭，5考選日期：隨到隨考，6待遇：在入伍受訓期間內服裝膳食由本部供給并照海軍士兵待遇按月發餉，成績優良者得送入軍士學校深造，7優待：廣州市政府及兵役協會按規定發給安家費及慰勞物品，8注意：凡錄取後須覓妥實保證人經對保無訛者方得入伍受訓

廣總卅七字第五七四三四號
中華民國卅七年十二月四日

廣州電廠招商承印電費單公告

本廠現需印電費單共二十四萬零七百五十張如有意承印廠商可於本月七日以前來廠繳納押票金取閱章程及樣本並定於七日上午十時當衆競投特此公告

交通部公路總局第二機械築路工程總隊招投房屋工程通告

本隊現擬在沙河建乙種房屋兩座已領有廣州市工務局甲等營造執照之廠商而有意投承者希于三十七年十二月五日至七日前來沙河橫馬路鐵路邊本隊領標並定于三十七年十二月八日下午二時在沙河本隊開標特此通告

介紹新知！擴大貢獻！ 商務印書館三年以來初版新書同時特價發售

▽種數　除會售特價預約者外，提出抗戰勝利以來至本年六月底止初版新書七百餘種專櫃陳列，發售特價。

▽特價　一次購書不滿五十元者八折
一次購書滿五十元者八五折
一次購書滿一百元者七五折

▽門售　各書概以門市現款購買爲限，每種每人限購三部。

時日無多選購請速　廣州分館漢民北路

廣東實業公司重要啓事

查本公司前廣東省營新造糖廠廠址所有地畝契證於抗戰時期遺失屋業呈報廣東省政府核備在案查該廠舊址坐落番禺縣深水社鄉第十七保山經村東至蚺蛇嶺西至[illegible]山南至鄉民學校之三元岡北端山脚及水涌西至珠江北至石旗杆岡東北山脚面積合計一百三十二市畝二分一厘正茲特登報聲明該廠廠址遺失地畝契證作爲無效此啓

中華民國三十七年十二月三日

廣州市政府地政局招商承印簿冊通告

本局現需用簿冊乙批定於十二月七日下午三時在市府禮堂公開招商競投如有意承辦者請於期前到本局事務股取閱章程屆時參加競投可也

醫務所出租

某醫師出國深造願將其醫務所全部出租電話傢俬裝修儀器藥品齊全地點繁盛交通便利極合醫師開業如有意者請至珠光東路普慶街廿號洽商

交通部粵漢區鐵路管理局工務處工務總段第十二段招投採運道碴工程通告

現招商承投本路黃埔需用4－6公分面碴一千二百公方工程凡各殷實營造廠商對於是項工程經驗豐富已領有市政府甲種營造執照及本總段登記合格者請於本年十二月七日下午以前到大沙頭本總段領取標單繳納押標金金圓券三萬員定於本年十二月八日上午十時在大沙頭本路南段辦事處二樓會議廳當衆開標特此通告

關恩佐先生追思大會通告

茲謹定十二月十一日（禮拜六）下午二時假座廣州仁濟路仁濟堂爲關恩佐先生舉行追思大會凡屬親友教友學誼一體歡迎參加此佈

（花圈代金概作慈善事業之用以留紀念）

追思會籌備處：仁濟路仁濟堂
中華基督教會廣東協會 華南聖經會 中華基督教會仁濟堂 眞中中學 協和女子中學 眞光中學 培英中學 仁濟小學 萬濟中學

振逸堂買業聲明啓事

本堂憑中介紹曾得契敬存產業一處坐落土名樂昌縣坪城鄉塔[illegible]下扁嶺地瓦屋（一地基屋宇）一全座屋宇左右前後之牛欄竹木井在左右兩窩一大塘一口東至風塘大路爲界南至仙人脚爲界西至歐姓與蕭姓山脚爲界北至鄧姓山坟並地廣過塘基下公局田爲界由塘基直上小路與訊地直至嶺宅山脚爲界買賣雙方主事及介紹人等業經到場插牌標明界址并交定立帖現本堂已依當地俗例標貼長紅准于本（卅七年）農曆十一月初六日立契成交各方如有債項華洋轇轕請於農曆十一月初六日前向賣主理妥并即通知本堂倘逾期一經成交以後再有債項轇轕等情買業人概不受理特此登報聲明以免後論

買業人振逸堂啓

孫璞啓事

璞奉令學理粵區國稅稽核處各界友好薦賢襄佐隆誼足感本當盡量羅延以副台命而資臂助惟查本局於本年七月間奉財政部財人四（174）（0708）電略開「茲特明令規定各級稅務機關主管自電到之日起不得以任何理由新用職員但員即舊員申請復職者亦應專案報經本部長親裁」等因格於規定未能延致心餘力絀抱歉莫名用特登報周知敬祈　鑒諒

律師岑君謨代百成錫莊經理陳秉成君重要聲明

據稱：「本莊前手鍾鉅興君自本月一日起未見回店工作茲另派梁煥接充前手之職嗣後鍾君一切行動概與本莊無涉又本莊歷向交收款項均用正式收銀圖章爲憑手續清楚且理帳出納各有專司誠恐外間不察致滋誤會併請代爲登報聲明」等情前來合代登報聲明如上

事務所廣州長堤大馬路一二五號二樓　電話一七九二一

律師李玉龍代胡達中堂買業聲明

茲據胡達中君到稱：「達申憑中向梁安定堂梁壽山君定買其自置舖屋一大間坐落曲江風度中路一六二號所有騎樓上蓋舖面鐵柵電燈電錶及內進房屋墻壁地基一概俱全面積一百二十一井二尺二寸（英尺計）地號（1786）（1787）（1781）（1871之1）定期本年十二月廿五日立契交易倘對該業權有法律上之關係者務於交易前與賣主理妥一經交易自與買者無涉除標貼外請代聲明」等語前來合代啓如右

本律師事務所曲江民族路三十號　電話：四七九號

律師何國英代盧正德堂買屋公告

據稱本堂憑中買受劉光漢堂劉燕儔前向傅惠疇堂買入漢民分局段內大南路南勝東里門牌第一百零一號吉屋一間上蓋連地深闊四至及門首巷街騎樓地面均照登記圖證爲準經立約交定並訂期於本年十二月廿六日交易清楚該屋如有來歷不明及任何轇轕或業權共有關係希于未交易期前速向賣主理妥一經交易概與本堂無涉除標貼外請代登報徵詢等語合代公告如右

本律師事務所中華北路長泰里十六號

律師司徒度代麥衍美買紙行新街第一號屋業聲明

據稱：憑中買受許龍安所有坐落本市惠福分局段內紙行新街第一號屋業一間上蓋連地四圍墻壁磚瓦木石銅鐵及一切附着物俱全四至面積如登記圖證業經訂期本年十二月九日立契交易如對該業有轇轕未清或權利主張者希於交易期前向賣主理妥逾期自誤概代聲明等語除標貼外合代登報如上

事務所：中華南路一二七號二樓　電話：一〇七四九 一三九四二

律師王有德代朱致祥堂買屋公告

據稱：「本堂憑中買受宗達成與裘世共有房屋一間坐落本市東堤分局觀瀾街第一號面積四至以土地所有權狀附圖爲準經於本年十一月二十七日交定立帖準期本年十二月七日立契交易如有任何轇轕權利主張希於期前向貴律師書面聲明并與出賣人理妥一經交易概與本堂無涉請代登報標貼聲明」等情前來除在該戶門前代爲標貼外合登報公告如上

事務所：南堤二馬路太平通津四號二樓

律師吳曙光代永昌堂買受洋樓公告

據稱：「本堂現憑中買受四盛堂譚芹前向義成堂黎展芳讓受之自置坐落廣州市惠福分局轄內中華中路象牙街現編門牌第八號現從新建造之洋樓壹座所有上蓋連地四圍牆壁及一切附着物俱全其面積四至均照市地政局登記圖則及分契與現成形式爲準經立約交定訂於本年十二月七日立契交易如對該業有任何債權物權轇轕未清及主張一切權利關係者應于交易期前與賣主譚芹理妥及向貴律師書面聲明否則一經成交後概與本買主永昌堂無涉」等情所買此業…

事務所：本市中華中路十九號二樓　電話：一五九三八轉

律師曹紹樟代東和堂買地聲明

據稱：「憑中買受潘卞氏潘共栢承先翁先祖潘崧生名義遺下所有坐落本市河南洪德分局轄內寶岡五巷門牌第十三號吉地（內連花園地）一共一段深闊四至面積以登記圖爲準經交定立帖准期十二月十六日立契交易如有任何權利轇轕希期前與賣主理妥交易後概與買主無涉除標貼外請代聲明」等情特代聲明

事務所：本市高第路聚波巷廿四號二樓　電話：一三八八三

鄺雄律師代黃子堅買受吉舖通告

據稱憑中買受志成堂胡牛前與陳成森買地自建吉舖乙間座落本市漢民分局轄內惠福東路龍藏街第五號之二坐西向東深闊左右四至均照原登記圖爲準上蓋連地四圍墻壁樓閣間格裝修門欄窗戶磚瓦木石銅鐵自來水喉電燈水廁一概俱全均在價內業經交定立帖准期國曆十二月八日立契並訂明吉舖一交易如對於該業有權利關係及華洋轇轕未清等情限…

事務所大南路八號二樓　電話一三二〇七號

律師劉君厚代李存忠堂買受吉屋公告

據稱「本堂憑中買受鄭與佩芬所有上開地址吉屋四至以登記圖則爲準業經交定立帖訂期本月十五日立契交易如對該屋有業權糾紛或任何轇轕務須於交易期前與賣方理妥並函知貴律師否則一經交易概與買方無涉請代公告聲明」等語前來除標貼外合代公告聲明如上

本市東山恤孤院後街門牌第一號之一

事務所西湖路八十六號　電話〇七六九號

律師高彬代公安隆新記承退股及改組聲明

據當事人梁超華梁達文鄧鏡等到稱本人現承頂本市一德西路第四百一十二號之一公安隆新記所有舖位傢私電話電燈自來水及一切生財用具等全盤生意經登報聲明於本年十二月三日立契交易清楚該號舊任司理人鍾權煜已退股離職以後改由黃均任司理并將公安隆新記商字取銷改爲公安隆成記同時所有圖章亦一概改換爲公安隆成記以資識別恐未遇知請代聲明等語查核屬實合代聲明如右

事務所：泰康路木排頭五十九號二樓

國軍主動撤離徐州
越過夾溝向南發展
北上兵團昨已渡澮水努力追擊
雙方繼續增援準備在宿蚌決戰

【本報南京特派員金堅今晨一時長途電話】北上國軍黃維兵團，在宿縣西南，雙堆集固鎮與劉匪激戰，殲匪二萬餘人。

【本報南京特派員金堅今晨一時長途電話】由徐南下孫兵團，今晨十時越過夾溝，向南進展。

【本報南京特派員金堅今晨一時長途電話】孫黃李劉四大兵團，與宋希濂兵團會同作戰，肅清固鎮以南，蚌埠以北匪後，越過固鎮北上。

【本報南京特派員凌雲四日發專電】當局爲加速消滅宿蚌間殘匪，現已決令某地區勁旅調赴前線，加緊包圍，一舉殲滅之。又據軍息：華中國軍十五萬人，業已調至津浦線南段，參加蚌埠北面之戰爭。集結匪軍，則在徐州外圍重行部署，以圖發動另一攻勢，現雙方正以增援部隊調赴蚌埠宿縣，準備決戰。

【本報南京特派員凌雲四日發專電】宋希濂將軍，已抵蚌埠，統率四個大軍，約在十萬人左右，鎮守重鎮。

【本報南京特派員凌雲四日發專電】自徐州南下國軍，向宿縣推進中，蚌埠固鎮間殘匪已告肅清。

【本報南京特派員凌雲四日發專電】蚌宿間之大殲滅戰，國軍已奠定勝利基礎，我由蚌埠北上之劉汝明、李延年兩兵團，今晨已與由津浦線正面曹老集，新橋前進之國軍攻入固鎮，續向澮河週圍頑匪中。

【本報南京四日外息】國軍部份已渡澮水北進，會戰重心今已由澮南移至澮北。

【本報特訊】南京四日外息：杜聿明所率邱孫兵團頃已將宿縣北十八哩之夾溝克復，惟軍方對此尚未證實。

【本報特訊】南京四日外息：官方報導：澮水匪軍已開始總退卻，國軍已獲一主要勝利，惟民營報紙則均無是項消息。

【本報特訊】南京四日外息：據今晨獲得之戰訊：澮水南岸匪軍確已北撤，以應付澮水北國軍日益加強之壓力。

【本報特訊】南京四日外息：蚌埠澮水之間僅有小股匪軍，國軍正努力予以殲滅，由蚌埠北上國軍今日已克復新馬橋，逼近固鎮，蚌埠秩序已大致恢復，京蚌間之鐵道交通，定明日恢復行駛。

【本報特訊】南京四日外息：正值國軍力將圍攻蚌埠之匪逼向澮水潰退之際，侵犯徐州匪軍頃已開始南下，企圖拊擊邱孫兵團之背，杜聿明已下令分兵迎擊。

【蚌埠前線四日中央社電】軍息：徐州國軍爲徹底解決陳劉兩匪，故採取機動戰略，集中大兵，伸捕殲匪軍主力起見，已於三日晨主動撤離徐州。刻正由杜聿明副總司令率領向永城東南一帶前進，戰事甚烈，匪正奪路向睢溪口西北方向逃竄，我大軍正猛烈加以堵擊中，不許其逃回老巢。

【南京四日中央社電】軍息：皖北國軍，澮河流域洪澤湖以西地區國軍，以津浦鐵路爲主軸之殲滅戰，已益趨有利。蚌埠西北雙堆集方面國軍黃維兵團，對匪劉伯誠股主力予以痛殲，血戰兼旬，傷斃匪兩萬餘，刻黃維兵團正與越河北上劉汝明，李延年兩大兵團并肩向越固鎮北逃之陳，劉兩股匪作果敢追擊。國軍邱清泉，李彌，孫元良兵團，由徐州勦匪副總司令杜聿明指揮，自徐州南下，三日晨主動撤離徐州，越津浦綫，以壓倒優勢在五柳集孫莊地區（均距宿縣八十餘華里）擊潰匪陳毅第三第十第十六縱隊，殘匪不支，奪路向豫東方面竄去，陳毅股匪第十三十一兩縱隊，尚圖在津浦線符離集頑抗，國軍續予南北合力夾擊。

【蚌埠四日中央社電】淮北國軍今又獲進展，正面及兩翼均近固鎮五至十公里不等，殲滅陳匪第六縱隊之後衛一個營。此間勦總秘書長劉子清少將告記者，旬餘以來，各路國軍用「以大吃小戰術」，每日均消耗陳劉匪部至少一個團，此種積小勝爲大勝之必然趨勢，將使陳劉匪於無聲無息之中自趨沒落。

洪澤湖地區激戰
國軍正加強壓力
長江上下游均會發生小接觸

【本報特訊】南京四日外息：澮水之戰正在進行之際，蚌埠東七十哩位於蘇皖邊境之洪澤湖地區，頃又發生激戰，戰事進行頗爲激烈，似有發展爲另一主戰場之趨勢，匪方目的或者牽制國軍兵力以減少澮水以北宿縣地區之壓力。雙方刻均在趕調軍隊中。

【南京三日中央社電】軍息：宿縣固鎮間大殲滅戰，現正順利發展，北起徐州，東至洪澤湖，南迄運河之綫，國軍強大兵團自四面八方對龜縮於宿縣固鎮間之匪壓迫，至二日晚間，宿固間之匪已開始動搖，自南向西北潰退，國軍之包圍，正作適時之緊縮。

【蚌埠三日中央社電】宿蚌戰局，已臨勝利階段，澮河之匪，昨晚續渡北逃，北上國軍在強大鐵群掩護下，已越新橋，進逼澮河南岸夾溝，國軍則當預圍側擊，協力殲匪，陳劉匪部刻已陷於東西湖沼區袋形陣地。

【南京三日中央社電】軍息：倉皇渡越河北竄之陳毅匪股，經國軍追擊痛殲，受創極重，自一日晚起，匪即不分晝夜向固鎮方面潰退，同時固鎮之匪二日亦開始奪路向西北逃走，國軍正跟蹤北追中。

【南京四日中央社電】軍息：自徐州南下之國軍三大兵團，進展甚遠，日已迫近宿縣。陳殘部各殘破不堪之匪衆，在國軍南北夾攻下，正倉皇向西北方逃竄，南北兩路國軍正加緊追進中。

【南京四日中央社電】軍息：追勦固鎮殘匪之北上國軍，強大兵團以破竹之勢，三日晚進迫澮河，四日晨正午於陸空協同下，對盤據固鎮殘匪猛烈攻擊，匪自西北隅奪路逃命，刻固鎮市內僅東南一角，尚有少數殘匪盤據，不難一鼓肅清。

【南京四日中央社電】軍息：四日天氣清朗，我空軍整日出動，協助地面部隊對澮河北岸向固鎮逃出之殘匪猛攻再炸，匪傷亡慘重，紛以小股三五百成群，奪路向西北逃命。

【南京四日中央社電】津浦路搶修工程隊，以北上部隊進展，路局稱，日自蚌埠搶修上輸，隨時搶修。

【本報特訊】南京四日外息：蚌埠兩側有劉伯誠匪一部南下，進窺南京上游長江北岸地區之企圖，國軍已開始部署，并嚴密監視共匪動向。

交通車，刻通肥河岸邊曹老集。

【本報特訊】南京四日外息：蚌埠東區陳毅匪部向蘇北洪澤湖地區移動，蚌埠國軍一面發動攻勢以追擊，一面調兵力迎擊陳匪。陳匪東移之目的，在企圖趁蚌宿浦口之間國軍加重部署，向蘇北或者兵力單薄之際，作中央突破之舉，而直實京滬區中間地帶之任何一個城鎮，以收威脅京滬。國軍首腦指揮部已洞悉其奸，除努力增兵追擊及夾擊外，并積極再度加強江北部署，嚴密監視其行動。

【本報特訊】南京四日外息：洪澤湖東岸，淮陰之國軍已作戰略撤退，全部兵員集中江北地區，淮陰爲過去新四軍匪老巢，周圍散匪甚多，爲避免匪軍進犯，遭受內應外合之險，故先行撤退至有利地點，以佚匪軍進入預定地區，再行予以殲滅。

【本報特訊】南京四日外息：長江北岸地區防軍部署嚴密，任何據點均可隨時獲得海空軍之援助，京滬守衛司令湯恩伯對長江南岸防務信心頗堅。

【南京四日中央社電】海總悉：江防部署早經完成，并已調集大批有力艦艇增強長江巡防，以防殘匪竄擾，週來長江上游匪新一旅第十三團四百餘人，雖一度竄擾沙市附近之牛月山，

星期論文
王陽明哲學思想與清代初期思想之演進關係

國立中山大學教授 陳安仁

清初治王學的多出劉念臺門下，以黃梨洲李二曲孫夏峯等爲最著名。清代初期的思想，與王陽明思想是有多少關係的，或可說多少受王學的影響的刺激而起之反應。歷史家把歷代學術思想分類說：漢魏有訓詁學，隋唐有佛學，宋明有性理學，清代有考證學。清代考證之學風，是如何興起的呢？日人渡邊秀方於中國哲學史概論裏說：「其原因很多，但大別之可分爲內外二面，內面的即明朝性理學的途窮無路，和其弊害；外面的即清朝政府的壓迫。這二點爲最重要的原因。」明末清初，正値國家顚覆，一時魁儒碩士抱故國之思，受清政府之威脅，而注力於考據的學問。又以宋朝以後，相傳六百年理學之空氣，到其末流，不足以救國亡種的慘痛，乃轉而從事於實際學問，以探討所以考證學派之領袖人物大聲疾呼反對講學，以圖轉移風氣。他說：「劉石亂華，本於清談之流禍，人人知之；孰知今日之清談，有甚於前代者，昔之清談談老莊，今之清談談孔孟，未得其精而已遺其粗，未究其本而先辭其末，不習六藝之文，不考百王之典，不綜當代之務，舉夫子論學論政之大端，一切不問，而曰一貫，曰無言，以明心見性之空言，代修己治人之實學，股肱惰而萬事荒，爪牙亡而四國亂，神州蕩覆，宗社坵墟。」（日知錄卷七）又說：「以一人而愚天下，其流風至于百有餘年之久者，古有之矣；王夷甫之清談，王介甫之新說，其在于今，則王伯安之良知是也。孟子曰：天下之生久矣，一治一亂，撥亂世，反諸正，豈不在後賢乎。」（日知錄卷十八）李恕谷專攻宋儒程朱，謂：「宋後二氏學興，儒者淺淫其說，靜坐內視論性談天，與夫子之言一一乖反。」（恕谷集）又說：「宋儒內外精粗，皆與聖道相反，養心必養爲無用之心，致虛守寂；修身必修爲無用之身，徐言綏步；爲學必爲無用之學，閉門誦讀。」（恕谷年譜卷上）宋明理學，尤其是王守仁之心學，爲清初諸儒所排斥，甚至斥宋明諸儒，舍一死報國，更無表見，然當知宋明氣節之盛，爲各時代之冠，而浩然之正氣，磅礴人間，殊足爲民族之光也。乾隆間方東樹著漢學商兌，力辨訓詁考證之破碎，而程朱之學之不可毀，或亦有感而云然。

我以爲宋明理學與清代考證學有一點很大的分別，即是理學所以治心，求完美人格之表現；考證學所以治學，求學問證驗之廣博；兩者可以並程兼進，而不能揚其一而抑其一也。而高談性命而廢棄實學，必成爲腐儒；精研實學，而屏棄理性道德，亦必成爲迂腐。清初陸桴亭懲於明儒空疏之失，故其學凡象緯律歷兵農禮樂以及當代刑政河漕雖世務，無不窮究。嘗說：「聖人生末世，任大責重，使遠而在上，則凡井田學校，前人已壞之法，皆其事也；而在下，則凡理學經濟，前賢未備之實，今其職也。」又說：「六藝古法，雖不傳，然今日所當學者，正不止六藝，如天文地理河渠兵法之類，皆切於用也，不可不講；俗儒不知，內聖外王之學，徒高談性命，無補於世，此當世所以來迂拙之誚也。」（見思辨錄）又說：「君子進德修業，德者，體之立也，內聖之所由基也；業者，用之者也，外王之所由成也。」這是陸桴亭對於理學與實學，共同研討與力行的主張。王守仁爲談性理的心學，而糾正時代的錯誤，和陷溺的人心，不是落了虛玄的圈套；不過王學末流，執着了一邊而放棄了一邊耳。他曾說過「安百姓，便是親民」，便是教養意。這是何等着實之論。守仁於答顧東橋書說：「如言學孝，則必服勞奉養，躬行孝道，然後謂之學孝，豈徒懸空口耳講說，而遂可以謂之學孝乎？學射，則必張弓挾矢，引滿中的；學書，則必伸紙執筆，操觚染翰，盡天下之學，無有不行而可以言學者。」又說：「學校之中……長於禮樂，長於政教，長於水土播植者，則就其成德，而因使益精其能於學校之中，迨夫舉德而任，則使之終身居其職而不易。」守仁注重實踐的人生，益可想而知。世之不察者，議守仁爲談空論而談靜修，是不知守仁者。我們又看清代初期之大思想家，如黃梨洲，李二曲，孫夏峯諸賢，其思想與守仁是有所銜接的。梨洲守其師劉蕺山之學，以慎獨爲入德之要，而終之不出守仁良知一派。黃梨洲於明儒學案序：「盈天地皆心也，變化不測，不能不萬殊，心無本體，工夫所至，即其本體；故窮理者，窮此心之萬殊，非窮萬物之萬殊也。是以古之君子，寧鑿五丁之間道，不假邯鄲之野馬，故其途亦不得不殊。奈何今之君子，必欲出於一途，使美厥靈根者，化爲焦芽絕港。」……[illegible]……不修德，何怪其衆一而變百乎？」其盈天地皆心之句，亦不脫「守仁心之本體，原只是個天理」之諸相同。梨洲主張修德與講學，同時並進。清初提倡之實學，固可以轉移一時代之學風，而宋明理學及王守仁所提倡之道學，直指本心，即知即行之法門，亦可以爲治時代病之鍼砭。清初孫夏峯學問要旨，在於體認天理，他的學問，得力於守仁爲多，他申述編輯理學宗傳之旨，有說：「言陽明之言者，豈遂爲陽明，須行陽明之心始成爲陽明；言紫陽之言者，定遂爲紫陽，須行紫陽之行，心紫陽之心，始成爲紫陽。我輩今日，姿汎實爲紫陽，爲陽明，非求之紫陽陽明也，各從自心自性上，打起全副精神。」從自心自性上打起全副精神，即知行合一之力行精神也。清初李二曲之學，得自心情，故純然爲陸王家法，其生平所持，以教人者，爲悔過自新說。他說：「同志者苟留心此學，必須於起心動念處潛體密驗，苟有一念未純於理，即是過，即當悔而去之；苟有一息稍涉於懈，即非新，即當振而起之。」所謂于起心動念處潛體密察，正致良知之教也。王學末流，與王學原有的精神，已相違背，清初考證之學風，所以糾正宋明理學及王學末流之弊；然王學原有之精神，爲清初黃梨洲孫夏峯李二曲等之再事提倡與闡揚，亦有不可磨滅者在也。

機關眷屬飛渝甚多
開放舞禁呼聲再起

【本報重慶特派員雨山四日發專電】渝市節約聲中，各方又請求開放禁舞，舞廳老板招待記者，呼籲復業，社會局市參會即將討論此問題。

【本報重慶特派員雨山四日發專電】渝市進來人口驟增，自西安，北平京滬乘車來渝的機關眷屬甚多，楊森市長發表談話，希望來渝人士，擇居鄰近各縣江津，璧山等縣，而不必集中都市區，以免加重房荒現象，爲適宜秩序衛生。

蒲立德離港飛滬
蒲氏在華調查之報告書
美援外委會定下月審查

【香港三日中央社電】來此間作非正式訪問之蒲立德，已於今日上午乘汎美機飛杭轉滬。

【華盛頓三日專電】美國會監督經濟合作聯席委員會主席史密斯告記者稱：該委員會將接受其顧問蒲立德之報告，並定下月開會審查。

【蚌埠四日中央社電】竄犯江口（沙市上遊）之匪，經我駐防艦艇奮勇擊斃逾百，紛紛潰逃，至長江下游方面天星橋曾有小股匪部乘隙竄擾，經海軍艦艇協同自衛隊猛擊，斬獲頗多。

【蚌埠四日中央社電】沙溝附近僞之匪，約五百餘人，於二十九日拂曉向我自衛隊圍攻，一度進至自衛隊陣地，與我自衛隊猛烈搏鬥，匪在海軍砲火下，壓倒之，犯匪總在一小時後被擊退。

【蚌埠四日中央社電】被殲滅殘匪，支潰退時傷亡慘重，殘匪當即收復。我空軍昨今兩日向北面潰退之匪散發勸降書，來歸證，及告匪軍官書卅五萬份，勸導匪衆早日投誠。

平綏東段擴大戰果
張垣外圍形勢轉穩

【本報北平特派員子毅三日發專電】（遲到）張垣外圍轉穩，殘匪開始潰退，張垣東新保安烟筒山，續遺竄援，國軍追擊中。

【張家口四日中央社電】匪二縱隊在張垣西孔家莊附近受創後，三日由柴溝堡（張垣西九十里）南竄洋河，向張垣東南左衛方向流竄，企圖與一縱隊殘部合流，張垣以西之戰鬥刻呈膠着狀態。

【北平四日中央社電】國軍平綏東段戰果正擴大中，勁旅在沙嶺子附近再創匪軍約一個旅，截至三日夜十時前方報告：據初步統計，匪一個旅全部被我擊潰，俘匪千餘人，殲其中一個營，斃傷匪官兵百四十餘人。

【張家口四日中央社電】宣化西北地區……

【北平四日中央社電】平綏東段懷來至康莊間鐵路，三日夜被破壞，路局正日夜搶修，已全部修復。

【本報特訊】北平四日外息：保定外圍東南三台子等地，今日殲匪四五千人，國軍獲戰利品甚多。

陝南迭獲戰果
并垣全線激戰

【太原三日中央社電】并垣周邊，昨晚全線有戰事發生，惟重點仍在西北與西山上，城西北卅餘里之蘭村，一日晚被侵陷，二日晚匪再向國軍固守之橫渠猛撲，激戰終夜，匪三進三犯，均被擊退。城西約四十里化七頭當面之匪，一日晚九時起再向我進犯，八九號等碉堡連續九次波浪衝鋒，均被擊退。午夜後，匪向北竄退，城西約卅里沙溝渠（……）

【西安四日中央社電】西安綏署發表戰報：國軍四日上午攻克西坪鎮，據匪一〇二旅殘餘倉皇潰退，我正乘勝追勦中。

【西安四日中央社電】西安綏署四日發表戰報：彭匪二三四六各縱隊，自永豐鎮北竄退後，一部以北，各以北東三四六等縱隊竄安白城以北地區，國軍配合，向匪痛擊，當晚激戰竟日，山恒城，金山，家山，龍山，蒲城東北佔據點，死傷慘重，匪六縱隊四旅，尖山之一二三等縱隊以北逃竄，我正乘勝追擊。

新閣名單將出意外
容納自由人士甚多
立法院已電促各委員從速返京

【本報南京特派員金堅今晨一時長途電話】內閣名單下週內可決定，孫科所擬之新閣名單將出人意料之外，新閣容納自由人士甚多，可望於下週組成。

【本報南京特派員凌雲四日發專電】據消息靈通人士稱：孫科可能提出各部長人選，外交部長歐元懷出任教育部長，即可進行五選之四。

【本報南京特派員凌雲四日發專電】立法院因缺席人數過多，立院於日前通電各委員從速返京，以免國家多難之時，會議人數不足。立法院委員總數五分之一出席，會議方可開會，凡不出席會議者，即予懲處。

鹽價同 稅改制 徵收

【本報南京特派員金堅今晨一時長途電話】關於鹽稅改制案，政務會議已通過，內容要點：將過去之量徵收，改同價徵收，改制後鹽稅收入可增加三倍，預算本年度鹽稅總收入可達十億元以上。

川鹽無理加價
黔人籲請制止

【本報貴陽特派員寰四日發專電】黔省人民深表不滿，川鹽供應近月隨時漲價，近四月餘自五百七十三元漲至九十八元，刻巳漲價六八倍，連日一致請省府及省參會與各報，迅即制止無故加價。

江亞輪爆炸沉沒
乘客千餘人失踪

滬逃難聲中一悲劇

【本報上海四日特訊】上海市人心紛紛他遷，少數機關老弱紛紛逃難，至爲不安。因此一般中等階級，亦多將老幼安頓回鄉，致海空交通的情形擁擠，昨晚六時許招商局江亞輪由吳淞口裏駛出，旋即爆炸起火，銅沙附近即沉沒。

【上海四日中央社電】招商局滬甬線江亞輪，三日四時由滬開甬，載客二千二百餘人，晚七時左右駛至吳淞口外白龍港附近，船身突然爆炸，船即下沉，乘客一九四〇人，僅救九百餘，千餘人失蹤，爲逃難聲中一大慘劇。招商局總公司接獲求救電報後，即派輪前往營救，……[illegible]

冀省實施戰時體制
各廳處集中辦法
華北政委會即將組成

【北平四日中央社電】冀省府會議決定，實行戰時體制，各廳處保留原有名稱，所有人員集中辦公，今後公文統收統發，人員以工作派往各縣支援，以省府爲中心。

停止南運【北平四日中央社電】華北運用轉移證……

【本報北平特派員子毅四日發專電】華北政委會籌備已接近完成，惟人事仍在研討中，副主委何思源……

【本報北平特派員子毅四日發專電】七省市參議會……決設立經濟研究委員會……

政院議決案

【南京四日中央社電】行政院四日晨舉行第十六次臨時會議，張副院長主席，報告事項：（一）糧食部倉庫工程管理處組織規程案。討論事項：（一）各省政府警務處仍改爲警保處案，（二）修正蒙藏委員會組織法案，（三）修正水陸地圖審查條例第七條罰金數額案，（四）修正森林法案，（五）褒揚第六案，（六）蕪湖臨時戒嚴案，決議通過。任免事項：（一）國立同濟大學校長丁文淵呈請辭職，應予照准，任命夏堅白爲同濟大學校長；（二）任命宋振渠爲農林部中央林業實驗所所長；（三）任命張仲友爲水利部技正；（四）任命……爲長江水利工程總局……（五）派華陽爲長江水利工程總局……（六）任命尤德梓爲……

省警保處改警務處
蕪湖宣佈臨時戒嚴
同濟大學校長桂八區專員易人

……廣西省第八區行政督察專員兼保安司令……廣東省第九區……

黔滇會商聯防
石屏被匪竄入

【本報昆明特派員正川四日十三時四十分發專電】黔省保安司令韓方伯抵昆，與省府主席盧漢，會商滇黔聯防勦匪計劃。

【本報昆明特派員正川四日十三時四十分發專電】警備總司令何紹周……協助二十六軍勦匪。

【本報昆明特派員正川四日十三時四十分發專電】滇南石屏縣長朱光明四日晨三時急電省求援，匪七百餘於二日侵入石屏縣城，與守軍兩度展開巷戰，對外聯絡已中斷，鐵路路軌及電線均被破壞。

恢復京秩序
湯恩伯下令
關閉各城門禁止通行 減少車站碼頭之擁擠

【本報南京四日特訊】自昨日午夜起，首都通往鐵道車站及江岸之主要城門，如光華門，中華門，挹江門，已禁止通行，藉以減少車站碼頭之擁擠，並由衛戍總部派兵維持秩序。

【南京四日中央社電】衛戍總部爲便利市民交通起見，戒嚴時間縮短一小時，仍于十一時起。

治安座談會
湯恩伯致詞

【上海四日中央社電】京滬警備總司令湯恩伯三日於首都治安會議席上致詞……[illegible]

京滬杭路又將加價

【本報上海四日特訊】京滬杭兩路調整票價，刻正由交通部研究中，新價尚未決定，惟據悉將按原價倍數增加，可能在本月中旬開始實施。

長江輪船運費調整

【南京四日中央社電】長江航業界息：長江，南北洋各線客貨運價，自四日起調整，增加百分之四十五，台灣另規定。

冀高院首檢 貪污被彈劾

【本報北平特派員子毅三日發專電】河北高院首席檢察官……因貪污被監察委員彈劾……

滬漢金鈔 市勢平淡

【本報漢口特派員織雲四日發專電】武漢各行兌換金銀及法幣之秩序，因暫停登記者前稍大，……[illegible]

京國大代表要求疏散費

【本報南京特派員金堅今晨一時長途電話】京國大代表要求疏散費，每人五千元，經向洪蘭友提出交涉。

京滬杭路又將加價

漢八日起實行宵禁

美僑大部撤漢

【本報漢口特派員織雲四日十八時五十分發專電】武漢定八日起實行冬防宵禁，每晚十二時至翌晨六時，嚴禁自由通行。又訊：武漢之美僑，已撤走五分之四以上，英僑迄今尚未撤走一半。

劉峙請獎 有功將領

【南京四日中央社電】徐州會戰中有功將領，正由徐州剿總副總司令劉峙分別呈請總統獎勵，除其特別有功之王叔銘等十餘員外，其餘均由總統明令嘉獎，李彌等百餘員，係參加豫東會戰有功者。

【西安四日中央社電】西安綏署四日發表戰報：國軍克復白水，新獲甚多。

傷兵爭搶 津南下輪

【本報北平特派員子毅三日發專電】今日由津南開之輪，傷兵爭搶，五人失足滅頂……

專機赴京 傳衛立煌

【本報特訊】南京四日外息：本月一日抵廣州之前東北剿總司令衛立煌氏，將於今晚由總統專機護送返京。此係總統府傳出之消息。

郭宗汾充任華北副剿總

【本報北平特派員子毅三日發專電】太原綏署參謀長郭宗汾，調任勦總副總司令。

柏林問題調處委會 蘇京廣播完全拒絕

堅持應由四佔管國解決

柏林新市府今舉行選舉

【本報特訊】倫敦四日外息：莫斯科電台頃廣播蘇聯對前任安理會主席布拉馬葛里亞所提柏林貨幣問題之補充答案，透露蘇聯係同意向柏林貨幣研究委會提供資料，惟拒絕柏林問題調解委會之工作。莫斯科是次廣播雖未有表示蘇聯對柏林問題之解決提出新努力，惟可首次表示蘇聯對布氏調解努力之官方態度。有該廣播透露蘇聯之立場如下：（一）蘇聯對柏林貨幣問題之研究持冷淡態度，惟允提供研究資料。（二）蘇聯完全反對布氏所建議成立之調解委會。（三）蘇聯仍持維辛斯基在安理會上所表示之立場，即：第一，聯合國無權處理柏林問題。第二，柏林問題應由四佔管國解決。

【巴黎四日中央社合眾電】據倫敦收聽莫斯科電台廣播，塔斯社宣佈蘇聯以必要資料供給中立國家所組成研究柏林通貨問題之委會，但拒絕組織研究柏林通貨問題之調處委會一諾。蘇聯表明其立場如下：（一）對予研究柏林通貨問題一端甚爲冷淡。（二）完全拒絕安全理事會主席布拉馬葛里亞主張成立之「調處」或「監督」委會。（三）凡對英美法三國所堅明通貨問題專家必須考慮柏林之政局發展一端，蘇聯代表維辛斯基在安理會中曾表明：（一）聯合國無權干涉柏林糾紛，（二）此糾紛必須由四佔領國直接解決。西方一國家刻正草擬備忘錄，提供通貨問題專家列舉自柏林問題發生以來蘇聯所採取之一切行動。

【本報特訊】柏林四日外息：柏林西區市民將於星期日投票選舉於蘇軍在歐勢力內一百里自由孤島之新市政府，此乃係蘇聯所不能阻撓之自由選舉，雖然參加競選者只得三個反共政黨，惟基於東亞集團在德之鬥爭，是次選舉結果將可表示德人之政治趨勢，若合法選舉所佔之百分率甚高，則西方列強可獲德人之支持，繼續進行反對將德國蘇維埃化之努力。若選票大部份係支持共黨，則此可被認爲係表示德人支持蘇聯迫使西方列強退出柏林之企圖。

【倫敦三日英新聞處廣播】蘇軍事總督蘇科羅夫斯基元帥已接見東柏林市府所選出之市長。據柏林蘇區通訊社消息，蘇科羅夫斯基曾答應支持新市府，並謂蘇當局將協助新政府進行柏林工業社會主義化。柏林蘇軍副司令曾函告主持新市府組織事之共產黨員稱：蘇當局認該政府爲柏林唯一合法政府，彼同時敦促新市府從速組織柏林市選舉，並答應在促進柏林之類巨工作中予以協助。在較早之時間，三西方國曾明白表示不承認新政府，此係表現在答覆新市長請求承認函之復函中。

蔣夫人兩訪馬歇爾 概陳中國目前局勢

下週晤杜魯門時杜夫人將在座 與訪馬卿同爲非官式社交拜會

【本報特訊】華盛頓四日外息：蔣總統夫人於兩日內兩次與馬歇爾會晤後，即將於下週初與杜魯門會晤，白宮會晤將係社交性質而非官式性質，據外交界靈通人士表示，白宮會晤之舉行日期係特爲顧及杜魯門夫人亦能在場，此將使白宮會晤之方式與兩次會晤馬歇爾之方式無大差別。蔣總統夫人兩次赴醫院與馬歇爾會晤，均係馬歇爾夫人作陪。星期五與蔣總統夫人會晤後，馬歇爾夫人謂：「余等會談及中國問題，余甚感鼓勵。」蔣總統夫人未有表示，究竟馬歇爾已透露有若干表示，暗示美國決必繼續援助中國政府以抵抗共黨，仰係將總統夫人認爲馬歇爾之態度係具同情性。蔣總統夫人之兩會馬歇爾，均有馬歇爾夫人在座，而即將舉行之白宮會晤，杜魯門夫人亦將在座，此點實具重要性，蓋根據華盛頓之習慣，此種會晤係社交氣氛而非官式氣氛，而此亦係根據蔣總統夫人來華之任命，蓋根據中美變……

將練兵十萬

抵禦北韓南侵及內亂 南韓政府於明夏以前

【本報特訊】漢城四日外息：南韓政府軍事發言人頃謂：南韓計劃於明夏以前訓練十萬國軍，以保衛南韓不受可能之共黨侵略或內亂，並謂：南韓目前能供養之軍隊，遂于十萬之數，目前南韓有軍隊五萬，比較之北韓僅及四份之一。又北韓平壤廣播電台於星期六宣佈，北韓以兩年計劃，增加農工業品，以機器及紡織工業爲重心。

論華北保衛戰

本報北平特派員　大木

【北平航訊】東北一丟，華北人「不知所云」……（此段字跡模糊）[illegible]

傅作義與戰局

華北總司令傅作義對於華北戰局，乃至一兵一卒，始終是樂觀論者……[illegible]

以萬變應萬變

西呼應，「解放」平津爲號召，林彪匪部會合冀東匪……[illegible]

武力究有多少

由於上述三者之既有部署與收……[illegible]

征兵的特點

從軍參加組訓……[illegible]

美調查非美活動委會 發現南瓜有顯微照片

國家秘密戰前已洩漏

【本報特訊】華盛頓四日外息：衆院調查非美活動委會頃宣佈：在馬利蘭州一農場內一個中空之南瓜中所發現之一束顯微照片，已使國務院於戰前即已告洩露國家機密一事獲得最後決定性之證據……[illegible]

方官式之表示，蔣總統夫人之來美係在非……

日海員再罷工三天 三百輪船不能開駛

抗議政府不允增加新給

吉田茂强調衆院必須解散另選

【東京三日中央社專電】日本海員四萬刻已準備作一週內全國海員之第二次罷工，威脅停止百分之七十之輪船裝運工作，彼等擬從本晚午夜起開始罷工之七十二小時。全日海員聯合會今會通知日運輸省，謂該會將號召一輪首次四十八小時罷工，以抗議日政府對增加新給所採取之不妥協態度。……[illegible]

【東京四日中央社專電】日本首相吉田茂今日下午於本月會議中致詞……[illegible]

荷與印尼目前談判 最後解決政治問題

安理會斡旋委會報告

【本報特訊】巴黎二日外息：聯合國安理會印尼委會今日向安理會報告……[illegible]

日戰犯一名 引渡華審訊

【東京四日中央社】……[illegible]

聯合國小型大會 延期一年獲通過

特別政委會通過限制否決權

授權五强組織聖地調解委會

【巴黎四日中央社合眾電】聯合國頃通過延長小型大會一年，投票以四十六票對六票通過……[illegible]

英國海空軍 將聯合演習

【倫敦三日中央社專電】英海軍當局今日宣稱：英國海空軍將在本月聯合演習……[illegible]

日衆院否決 逮捕蘆田均

【東京四日中央社專電】日本衆院今日以二十二票對一百九十六票否決……[illegible]

法堅決反對

要求永久國際共管

魯爾區還德計劃

【本報特訊】華盛頓四日外息：法國對美英所詳細計劃之促進德國魯爾工業區生產之計劃……[illegible]

捷克要求美國 准運前訂貨物

【本報特訊】華盛頓四日外息：……[illegible]

杜馬未來任何聲明 康納利都予以贊同

霍夫曼赴華調查美援運用現況

杜魯門昨曾一度離華府

【華盛頓三日中央社專電】……[illegible]

【本報特訊】華盛頓四日外息：國會經濟合作監督委會主席康納利……[illegible]

【南京四日發專電】……[illegible]

霍夫曼 下週來華

美軍顧問團 九十人留京

中國海軍 接收美艦

聯合國駐滬辦事處 將在菲設分處

短評

以色列加入聯合國受阻

……[illegible]

廣州……香港

利航

新型客輪 定國曆十二月六日晚上十時往港，船泊：聯興碼頭

定艙處：公信報關行　海關右側三號　電話一一五一〇

售票處：中國旅行社　太平南十四號　電話一六三五四

泰豐行

船期

香山巨輪 直放海口 北海

安全快捷・招呼週到

十二月五、六日驗關七日啓行

定艙售票：長堤大馬路二〇二號　電話：一三〇六三號

培青英文學校 第十二期 招男女生

開課：（十二月六日）

校址：中華北路廿七至廿九號

董事長：孫滿　校長：黃堅

香港新樓廉讓

五號信字行電話一七三六一

中山高尚住宅區，上月落成，三層，每層兩房兩廳，廚房，浴室，傭房，廁所，汽車間，水電煤氣俱全，三樓交吉。接洽處廣州下九路五連新路九十一號二層牛三廳七房電話水電廁所俱備合意請到太平南路一五四號大公行古屏周君接洽電話一〇六一八號

洋房出售

大段吉地出讓

茲有吉地約六十井坐落本市最繁盛地點交通便利取價從廉有意者請撥電話一五三一四或一七五八一孔述洽商

購業須知

國光化學工業社謹啓

律師霍崇典（代）黎國雄等對本市恩寧路二號舖業聲明

據稱：茲本市恩寧路第二號舖業係先父黎金進遺下爲本人等共有物業依法爲應得全體之同意方能處分近在上開物業被人私自盜賣正在查究中頃閱本年十一月二日大光報載國光化學工業社刊登招賣上開舖業廣告殊深駭異請代登報聲明並函該社制止出賣免滋訟爭等語前來除代去函該社外合代聲明如上

律師事務所 市惠愛中路二〇四號三樓 大東路五十八號二樓 電話一三四九八號 一二四六號

囍訂婚啓事

我倆情投意合並得雙方家長同意願結終身伴侶謹訂卅七年十二月五日在曲江舉行訂婚特此敬告諸親友

潘藹文　黃鳳翔　全啓

結婚啓事

我倆經雙方家長同意願結終身伴侶擇國曆十二月初五日在省舉行結婚典禮時值節約從簡特此敬告諸親友

趙書田　呂玉嬋　同啓

囍結婚啓事

詹農　謹擇國曆十二月五日假座廣州市文德路留法同學會爲五任澤恩八妹志儀舉行結婚典禮謹此敬告各親友

黎復初　郭汾伍　謹啓

標售稻穀

本校定十二月七日上午十時公開標售稻穀二百一十一市斗有意承購者請依時到本市河南石涌口本校投標

省立仲愷農校啓

買屋地聲明

本堂憑中買受丘思自置吉地一段坐落本市東山分局轄三馬路自編丙段第十號深潤尺寸照土地登記圖爲準經交定立帖訂期國曆十二月十日交易如有典按手續未清或廣洋轇轕與賣主理妥一經交易概與本堂無涉除標貼外特此聲明

仁壽堂啓

遺失建築憑照

本人有自置坐落本市洪德分局東一街門牌第七號屋地一段內鳳凰崗新民報建築許可證明書乃建築憑照均不慎遺失現已建築成屋原日執照特登報聲明作廢

梁興啓

崔廣秀啓事

利用邑人皆知所有經手收支數目於光復後縣議會成立亦經列冊送請縣議會審查由該會派羅賢緯梁慕陶劉益志馮國佐陸汝瑋等五位參議員於民國卅六年六月廿日清冊內註明「審查收支數目相符」主席委員崔家然後歸還「一等語既經案存參議會有案可查……」

馬伯艮等啓事

華洋轇轕希即向該會理直否則一經交易……

受業聲明

保錢環鍾原買受駱德三之業該……

如何安定華南的經濟

本報第二次時事學術座談會

王櫟漢　陳佐　速記

座談地點：假座本市文德路留法同學會
座談時間：十一月二十八日下午三時

參加者（以發言先後爲序）

伍頑立先生（廣州大學教授）
黃枯桐先生（國立中山大學農業經濟學系主任）
張恒遇先生（廣東國民大學經濟學系主任）
沈次江先生（廣東省立法商學院教授）
陳城先生（廣東省立法商學院教授兼教務長）
馬維鴻先生（廣州大學教授兼廣州臨時參議會參議員）
何紹璋先生（珠海大學銀行會計學系主任）
劉耀燊先生（國立中山大學教授）
鍾承宗先生（廣州大學及中華文法學院教授）

書面意見

馮光武先生（廣州法學院經濟學系主任）
劉澤霖先生（嶺南大學經濟學系主任）

前言　本報第二次時事學術座談會，討論「如何安定華南的經濟？」由本報邀請本市各大學經濟學系教授參加，發表意見。本報陳社長，曾總主筆，親臨主持。首由本報總主筆報告此次座談之意義，申述華南今日經濟地位之重要，然後請各教授就華南今日經濟情勢及有何安定的辦法？提出討論；歷數小時之久，各教授情緒熱烈，發表意見均經分送各教授覆閱後發表。下面各篇，即當日座談紀錄全文，與未及出席者之書面意見。敬希讀者留意。（編者）

廣東經濟爲中國經濟一環，不能獨自成爲繁榮的孤島。

伍頑立：我對華南經濟的發展，一貫的看法是這樣：廣東經濟不外是構成中國經濟的一環，它決不會超脫中國經濟現實，而[illegible]

……華南經濟已陷於癱瘓狀態……

……於窒息狀態，但表現也日益加重了負担……

……豪富南遷並非重心轉移……

……中國經濟只有他們這個國民經濟……

……華南經濟特殊……

……被迫拋棄了殆盡。這是華僑的負担？所謂華南國家的……

……華南經濟勢未許樂觀……

[illegible]

由於整個環境所決定，目前無法獲得積極的結論。

黃枯桐：剛才伍先生講的，我覺得是正確。我們對華南經濟，不可作孤立的觀察；在中國整個的經濟大環境當中，華南經濟只是一個小環境。這點，伍先生亦經說過。

我們不是研究經濟科學的人，相信在一個財富的社會中，我們幾個少數人，會使國民經濟繁榮發展……

[illegible]

……輸管機構應即撤銷……

……應開放民營事業貸款……

[illegible]

……廣州的商業仰息於香港……

……經濟政府無法將陷於癱瘓狀態……

……輸管課稅未臻合理……

[illegible]

安定不一定要繁榮和發展，華南經濟可向比較安定的方面努力。

沈次江：我對這個題目，想先確定華南的範圍。[illegible]

……華南只安定，相對的求安定……

……中國貨幣穩定，可能有……

……幣價當然不能穩定……

[illegible]

……黃金外匯仍然影響……

……全國物價穩定……

……物價亦不可能……

[illegible]

給人民經濟活動比較自由，及放寬管制，可望收效一時。

張恒遇：剛才兩位教授先生所講，[illegible]

……安定華南經濟，提供幾個條件……

……要安定經濟，必須具備……

[illegible]

……華南經濟混亂……

[illegible]

……香港的華南經濟趨穩定……

……華僑匯款……吸收僑資……

[illegible]

……使華南經濟安定的辦法……

[illegible]

……全農工商業未許樂觀……

[illegible]

……戲劇式的改革……

[illegible]

大華　中華　美華　樂斯
四大影院日內聯合獻映
萬人渴望　輿論推崇
萬家燈火
崑崙第四部新片
萬家燈火中有你我的影子！
在生活中使你哭笑不得！
製片　夏雲瑚　任德宗
導演　沈浮

新華☆中華
一點正　兩點九　六點九　八點半
一點半　三點三　七點三　九點正
兩院聯映　榮膺法國影展金像獎　空前絕後神怪童話改編大片名
魔鏡紛擾，碎起驚人，兆臨難頓
手套閃閃，耀顯來而，通無踪去
石人臘燭，影人頭，花柳屈伸，雲眼霧睛
遊仙[illegible]
片上中文字幕
脫胎換骨，怪獸化美男！踩水踐香，淚珠滴成鑽石
約瑟麥雷　喬瑟德黛　兩大法國紅星主演
獅仙謫凡　倩女受劫

廣州　金聲
美高梅一九四八年七月出版
美國新型七彩片入市第一套
·學生們看過此片·
必公開地向男同學推薦
必靜悄地邀女同學再看
廣州：一點正　三點正　七點二　九點正
金聲：12點　兩點　六點三　八點半
即映美高梅本年度香艷滑稽新型七彩鉅製
仲夏戀歌
Summer Holiday
童星　米奇龍尼
美艷明星　歌羅麗亞德芬喜
性格明星　和路達侯士頓
諧角明星　法蘭摩根
最新發明彩色影術　跟着表情變換顏色
全部翡翠七彩
☆片內附中文字幕☆

新星戲院
即映華納公司鎗勇武俠義膽緊張驚險巨片
雙鎗小霸王
占士格利　堪富利保　領衛主演
一個殺人不斬眼！一個殺人當飯吃！兩個霸王大鬥法！
下期放映名片　飛虎英雄
每日放影五場

羊城
即映入選歐洲萬國電影展覽會緊張戰鬥冠軍片
掘鐵軌，拆枕木。埋地雷，敵人不死不罷休。人人抱必死之心與坦克車作肉彈戰
陶倫包萊翁鐵數百員工合演
下期招笑片　地底迷宮

遺失畢業證書聲明
本人前領有廣東省立梅州中學二十九年度高中畢業證書乙紙，因戰事遺失，除請補發外，特此聲明作廢。蕭德貞啓

遺失契據聲明
茲承先父遺有舖屋一間坐落本市南門牌二號，全家疏散回籍，不幸被敵機轟炸，契據失陷，除向地政局申請登記外，特登報該遺失契據作廢。胡德光啓

遺失啓事
本人遺失廣大會計系學生證一個，除呈請補發外，特登報聲明作廢。范超志啓

遺失聲明
本號前在電話處報裝一五〇九一號電話，章具申請之印鑑已遺失，除向電話處改用外，特登報聲明作廢。宏發行啓

多寶路二十四號住客梁宅聲明
啓者此屋業主與住客尚有其他來歷糾纏手續未清，請各界切勿交易，以免發生事端，茲特登報鄭重告知，文輝堂梁啓

裝修完竣　正式復業
大華舞廳
重金禮聘　港澳　日夜伴奏　與節目
京士大樂隊
紅星如雲
蘭陳黃何白曲李曹羅會　陳蔣黃白陳區李曹羅……
（排名不分先後）
多種樂器　即晚候教
茶舞：兩點半　晚舞：七點半　開始
專家設計·氣象一新
場所寬敞·美奐美輪
新型燈光·情意綿綿
市中心區·最高樂府

大德　新新
即日十二點　兩點九　六點九　八點九
首輪聯映　一點三　三點三　七點三　九點三
冠軍名劇改編巨片
上海妹半日安生平拿手好戲
上海妹　半日安　白雲　林妹妹
好女兩頭瞞
（原名）黃金換取美人心
啞仔食黃連有苦說不出！
悲惻動人　淒酸飲泣
兄弟變敵　夫婦作仇　父子不相識　生母八年　沉冤十八　改醮苦相逼
七號聯映：鄭麗珠·王豪「血染孤城」

樂斯
即日獻映　羅拔甘明士　美芝莉摩根　比得羅利　合演
十二點九　二點九　六點九　八點九
追奔
THE CHASE
Seymour Nebenzal presents ROBERT CUMMINGS THE CHASE with MICHELE MORGAN STEVE COCHRAN and PETER LORRE
週末餘場公放映　惆悵奈何天

永漢☆中山
★即日聯映★
（永漢）一點九　三點正　七點正　九點正
（中山）十點半　二點　下午三點九　六點半　八點半
偵探門智粵片
吳楚帆　紫羅蓮
電影皇帝
金曼　黃曼梨
……
謝天　林妹妹　冶艷迷離
司馬夫奇案中最精彩最熱鬧之一段
報仇女身採賊穴救人
父孝屈事！虎俠義士佳！

美華戲院特約專車送客啓事
本院爲便利遠道觀衆計，每逢星期六星期日兩天夜二場放映完畢後，特約專車一輛，送客以本院爲起點，途經長壽路、豐寧路、惠福路、漢民路、惠愛東路、大東門、百子路，直至東山以東山公園爲終點，各界觀衆，希爲留意。

大華美華　兩院聯映
一點　兩點　六點　八點
三點　七點　九點半　三點半
古屋夜半琴聲　老妖幽閨儷影　錦盒奇書
香艷奇異
蘇珊希活　羅拔甘明士　合演
片上中文字幕
文藝結晶
十年來罕見之影壇異彩
The ASPERN PAPERS
Robert CUMMINGS　Susan HAYWARD
The LOST MOMENT

經濟新聞

央行兌金昨突擠擁
一日間兌出金達千八百餘兩
明日繼續兌換與否尚未決定

【專訊】本市中央銀行自辦理開兌黃金以來，雖歷時甚久，在三日前，無人過問，市民并不感興趣。至本月二日起，方開始有人求兌，第一日兌出僅十三兩餘，第二日六百餘兩，至昨日為開兌後之第三天，惟昨日情形則特別擠擁。查昨日開兌情形，央行由九時半起繼續辦理兌出黃金，早上門前候兌市民，達數百人之多，擁擠情狀，遠超數日來之紀錄。惟昨日開兌未幾，即行宣佈暫停兌換，該行隨即在門前貼出佈告稱：「查定期存款兌換黃金，自十一月廿二日開始辦理以來，兌出黃金甚多，茲因由滬運穗黃金業已兌罄，自即日上午十一時起，暫停兌換，特此公告」。據聞央行昨晨兌金突告停止，原因係游資大量南流，誠恐引起搶購，故奉令暫停兌換。至明（星期一）日是否恢復，尚未決定。昨日兌換黃金，雖甚踴躍，惟因兌換時間太少，僅歷一時許，門前候兌市民大部領兌不到，故昨日兌換宗數不多，惟因每宗數字甚鉅，最高一宗佔百九十兩，故昨日兌出數字仍甚可觀，計共兌出黃金一千八百餘兩，因每宗數子髓大，點驗鈔票浪費時間，該行兌換工作，自晨至暮，仍未淸理完竣。（光）

傳中央銀行總行部份機構擬南遷
宋漢章呂越祥先後抵穗
郵局職員一批亦已到粵

【專訊】據銀行界息：中國銀行董事長宋漢章業於前日抵穗，至新任中國銀行廣州分行經理呂越祥，亦於昨日中午由福州飛抵此間，是日到機場歡迎者有宋漢章，霍寶樹及中行高級職員多人。又據息：郵政儲金滙業局職員百餘人，業已抵穗。中央銀行滬總行部份非重要機構，亦擬日間遷穗。（光）

航政局公佈　待領船舶證照一批

【本市訊】市航政局最近奉交通部核發船舶證照一批，經分別通知，或因地址遷移，無從投遞，迄未到領者，計有輪船國籍證書船名恆昌機帆，（鄭[illegible]）西貢帆，（鄭澄波）……永平，（彭）……遠吉，（郭橋）……永隆…… 又[illegible]（何傑富）新賢利，（梁根）小輪船執照者計有同和，（鍾盛民）民深（陳兆棠），永中興，（何守中），景興，（梁金）永同（張樹）等十二件，開各自即日起，登記所有人到航局領取。

粵路貨運情形

（四日輸入）

品名	數量
土谷	一二五〇包
土紙	二三九〇扎
茶油	七四〇桶
豆子	九〇〇包
生仁	一二二〇包
鑛砂	五〇三件
桔子	三二〇件
烟煤	八〇噸
植物油	三〇桶
茶葉	六〇件
瓜子	三〇〇件
生猪	五〇〇頭
生牛	一二三頭
烟葉	一七八件

（四日輸出）

品名	數量
金屬	八〇〇噸
煤油	二〇〇噸
汽油	二〇〇噸
膠胎	四五件
砂糖	三〇噸
什貨	三〇噸
香烟	三〇件
香焦	三〇噸

直稅局增設收稅處

【專訊】本廣州直接稅局前為便利商民繳稅起見，經呈請財政部核准，增設本市十三行中央合作金庫，及漢民南路中央合作金庫南關分庫兩處，代理國庫事宜，現經派員前往工作，專收直接稅各稅款，今後凡本市各商民，如有在該區附近，可逕前往繳納。

六季工廠配額　請以舊價結滙

【專訊】本市工業會，第六季工廠輸入配額，廣州區輸管處過遲公佈，致各廠商多未辦理結滙手續，現該會特向政院請求准予按當局之規定以七五比率結滙，又各工廠辦理進口期限而未結滙者，請輸管處准予在未奉核覆前，一律展延，以維工業。（會）

金飾業登記金鈔　限期十日前彙報
登記後遇檢查時須符合數字

【專訊】金飾從業員須辦登記，然後撤銷持禁令，自經督處批復後，金管局昨經轉復金飾商業公會，并飭知辦理登記，限於本月十日以前登記完竣，列冊彙報，倘愆期仍不登記，概作并無金銀外幣持有論處，關於登記後遇檢查時，不得有多有少，倘有超出登記數字者，作非法買賣論罪，如少去者，須拿出合法證明。（宗）

裝卸伕力費已調整實施

【本市訊】招商局以伕力費率，前經公佈在案。現在日前各物成漲，伕費一項，自應重新調整，以資適應，昨經倉庫業同業公會會議決定，由十二月一日起，實施該局調整裝卸伕力費，每噸以金元券六十元計算。

百貨市場活躍　昨市繼續激揚

【專訊】百貨市況，緣以滙潮關係，波浪澎湃，人心一致看好，價格不斷上揚，茲將各市狀況分述如下：

油仁　生油仍然直綫上升，但辦客不大，[illegible]

糖麵　省營粗砂，連日上揚，尤其價已脫節，[illegible]

豆麵　黃豆價仍挺，且辦意不多，[illegible]

外滙有關品　昨繼續報昇
旬日來漲一倍以上

【專訊】昨日市場物價，普遍繼續揚，其中尤以與外滙有關品為甚，昨日一日之間，又續昇百分之三十強，計在旬日以來，報昇一倍以上，其速度殊足驚人。

什貨　更藉四鄉客幫日來頗多向作，造成紅極一時，土擀生麵成至一百九十六元。辦客因門市不行，故購意闌珊，居中以湘蓮頗得垂青，[illegible]

紗布　花紗早盆仍憑前市之餘威，朝氣如紅，新金城廿支庄曾一度達至[illegible]

市場漲風四起
谷米繼續激揚
公價提高百份四十弱

【專訊】昨（四）日谷米市情，乍寒乍熱，其原因純屬港滙之刺激，實實雙方均極興奮，街客購意更形興濃，市場交投遂告蓬勃，沽價又復攀醒，齊眉米市價二百卅五元，絲苗米二百廿五元，西占米二百[illegible]元，銀占米[illegible]，早米[illegible]，綜計較前一市之價，躍進卅餘元，及至晚市，[illegible]

好，無如曲高和寡之極，辦家以市情飄忽，貨故存戒心，所到祇成出半數，七担種谷一百十六元，絲苗谷一百廿八元，[illegible]谷一百十五元，中山谷一百十八元之間，[illegible]粮情之關係，[illegible]心趣好關係，午後即現露疲慢之態，是日粮食市場之批發零售公價，平均每項提高百份之四十弱。（萍）

洋什

資盆繼續趨好，交投不實，際銷途力弱，水壺類來途未見，多至市再高呼，磅金錢牌叫價一千二百元（每打計），三磅龍牌九百卅元，化粧品，棉織品等各項，均有價無市。（萍）

一萬一千五百元，人心已受港滙之支配，而作熱烈之追求，幾何時，午開，已告不曾支，一直下瀉，回降至一萬〇七百元，新金城，至晚盆，低逐，無甚榮辱，布疋亦不甘寂寞，乘時挾起，較前再好卅餘元。

米粮營業稅　明開始征收

【本市訊】米粮營業稅，前經行政院核定，由本年十月一日開始恢復征收，當時本市米粮業商同業公會電請行政院暫緩開征，[illegible]市稅捐處奉令後，已定於明（六）日起實行征收，按售價百分之三征收，并派員駐粮食市場及米粮業同業公會理事長何錦文協助辦理。

粵海關署開投私貨

【本市訊】粵海關稅務司公署，定本月九日上午九時開投私貨一批，計有洋烟、洋紙、顏料、呢絨、西藥、捲烟紙、無線電收音機、洋雜貨等私貨。

漫步

△這兩天來，物價普遍上漲，以及金券低折的影响，一般升斗市民們，無不叫苦連天，然而另一方面，酒樓，茶室戲院，舞場等，却天天擠擁，這種矛盾的現象，是證明社會的畸形發展。

△市面各書店裡，出入人們雖多，但成交而去的，卻寥寥無幾，每天所進去的人，佔大部是白相的人馬。

△市場物價普遍上漲，市內各茶樓之飽點茶價，又步着其後塵了，兩日來提升了百分之三十強。

△百業在凋零聲中，更受着金融波動之影响，以致倒閉甚多，但日來有新設開張者，亦復不少。商場裡的「要訣」確是「耐人尋味」。

△月前市內各街道，貼着很多的招租條紙，而近日來突然增多，難怪有些招租的紅紙，不翼而飛。

△昨天的最粗的米價，竟然漲至一百九十元一市担，故沉寂兩日來之配售米，又爲人賞矣。

△前曾紅極一時之炮竹業，週來因當局規定燃燒時間後，銷途日形減下，據該商人稱，本年銷途已減了百分之五十。

結滙新辦法實施後　出口結滙數字激增

【專訊】自結滙新辦法實施後，出口結滙已有顯著增加，據輸管處統計自十一月二十日起至二十七日止，一週間本市指定銀行結售出口外滙數額，各類出口貨總數量爲一，九六四，九〇公担，價值港幣八九〇，一五四，三九元，仲美金一一八七，三二四，〇六元。至出口貨品以茶油爲最多，佔美金[illegible]〇，九八〇，六〇元，[illegible]次之，佔美金四五，二五七，四五[illegible]。（宗）

桂商車業的苦悶
本報駐邕記者　古寶森

【南寧通訊】記者承廣西省汽車商業同業公會聯合會柬邀，參加該會第四屆理監事暨會員代表大會開幕式，到會代表諸公，都是本省陸路交通界的功臣，全省七百五十餘輔商車的領導者，他們分配在邕，梧，桂，柳，玉林，貴縣，八步、務浦，蘆墟等公路重心的縣市墟場，組織同業公會，協助政府推行政令，并爲同業大衆求謀福利。汽車商聯會是卅五年六月十五日奉省令正式成立的，到現在已有兩年多的歷史了，它是各地汽車公會的聯系機構，負有領導及聯繫的責任，在抗戰期間，該會會員大多會對國家以及在本省建設大業中立下了不少的功績，開展本省交通運輸，促進地方繁榮，在戰時，協助公軍車輸運輸及輸送難民，搶救傷兵，軍品等等，以致因公損失頗重，勝利後，論功行賞，他們實應該獲得很大的優遇，可是，獲得政府免徵發業稅一年之外，其餘一無所獲，加以戰後營運不景，公軍車輛出而搶奪的商車營運，稅捐逐日加重，致令於戰時慘遭重創之商車業，瀕臨絕境。但他們仍堅忍努力，以免垂危，所以這次會議，他們集思廣益地來商討如何克服困難的辦法。

與該會會員代表談起他們目前的困苦，他們如數家珍，如南寧方面：邕色，邕靖，邕貨等各線運輸，由於檢查站太多，檢查過苛，影响甚大，如色邕線，由百色車站起，所經田州，田東，果德，武鳴，南甯，三塘，北站等，須經八度檢查，每度檢查，都幾乎非翻箱倒篋，拆車拆蓬不可，檢查時間，有達四小時之久，弄到由百色至南甯二百六十一公里，非三日不能到達，邕貴線一七七公里，有時也需就擱一天多，還對旅客時間的浪費實在太大了，同時因爲搬運貨物下車受檢，貨主也花去不少金錢，商車本身營運，也遭受重大影响。其次，由於一部份檢查人員安在中途或郊外檢查，招致不少危險，如在貴縣的七里橋，黃練坳等地檢查，往往使匪徒藉檢[illegible]

於廿日下午一時，竟在此站衆目睽睽之下，有傳有這麼一回事：滿載賓陽陶瓷器的車子共九部，由廣墟駛邕，到北站照例停車檢查，某部一個中士班長，威風十足，喝令將全部瓷器卸下，車主上前安求說：「官長，難道賓陽來的車子也會運烟毒來南寧嗎？瓷器一上一落，易破壞！」那班長那裏肯依，結果每車孝敬廿元，他還說：「便宜了你們一次，搬運費還不止此數呢！」[illegible]

[illegible]

各行商情表
十二月四日

穀米類（以下金圓券計）

（零售限價每市担）

品名	價格
齊眉米	二一七元
絲苗米	二一四元
銀占米	二〇六元
舊米	一九五元
七擔種米	一九五元
新興白米	二〇一元
早米	一九〇元

（市場批發限價）

品名	價格
絲苗米	二〇〇元
齊眉米	一百九七元
中水米	一百九十元
舊米	一百八十元
七擔種米	一百八十元
新興白米	一佰八五元
早米	一百七五元

（谷價）

品名	價格
絲苗谷	一百卅五元
黃占谷	一百廿二元
赤谷	一百十一元
七擔種谷	一百廿元
早谷	一百十七元
洋占穀	一百卅元

油麵類

品名	價格
土榨生油（每皇）	三三〇
湛江生油（每皇）	三二五
鴨桂猪油（司担）	九百八十元
茴油	三七〇
木油	九二〇
土榨生甫	一百九八元
大豆餅	一百五五元

生仁類（市價）（每司担）

品名	價格
秦皇島生仁	五三〇
徐州生仁	五[illegible]元
長沙珠仁	五五〇
四川生仁	五百元
漢口生仁	四七〇
開封生仁	五五〇
北江果仁	五九〇
江北生仁	五三〇

鹽類（記秤每担計）

品名	價格
大洲	五八元
汕尾上	六五元
平海	五八元
烏石按	六五元
三丫成	八十元

糖麵類（每司担）

品名	價格
棉花牌粗砂干包	四六〇
五羊干包砂	四四〇
清遠片糖	一五五
海口白	二五〇
頁尖白	三七〇
漢兵船	四五五
上海兵船	四四〇
絲牡丹	三九〇
旭日麵	四一五
絲廣牛黃麵	四三〇

豆類（市價）

品名	價格
猴子黃	二二〇
西珠黃	二三五
九龍珠黃	二四〇
湛江眉豆	二四〇
東江眉豆	二八〇
來陽綠豆	三五〇
西綠豆	三四〇
漢口烏豆	二一〇
左江烏豆	二三〇
西江青	二二〇
長沙烏豆	一八〇

土洋紙（每担計）

品名	價格
南山京文	三四〇
大坪京文	五〇〇
高方帋	一三〇〇
大石帋	二〇〇〇
切庄新聞紙	三三五
打字紙	一八〇
白鶴皮紙	三七〇
膳面紙	一七三
白玻璃紙	一一五

京果類

品名	價格
梧州蜜棗	二〇二
福蜜棗	一一五
潮州瓜	一〇五
八步瓜	九五
烏石瓜	九四〇
恭城柿	四百八十元

花紗布疋

（每條計）（市價）

品名	價格
廿支新金城	一〇七
飛馬	一一七
金鷄	一〇七
牧羊	一〇三
醒獅	一〇二
五羊	一〇二
卅二支銀月	一三四
四十二支藍鳳	一萬六千元

（每疋計）

品名	價格
四姐妹元布	四百元
蝠鼎元布	五八二
鯉躍元布	四佰十五元
秦夏玉白布	四四五
美人魚元布	四七五
雙魚北機	三百六元
190藍布	一二〇
三洋北機	三百九十元
鬥牛元格布	五七〇

華洋雜貨

品名	價格
福桃黑車綫	五五〇
力士牌車綫	三五〇
正抓嚟車綫	七〇〇
大力士梘	五七〇
細力士	五七〇
先施牙膏廣庄	六八
二號固齡玉	二七〇
16寸突飛線手帕	六三
八三號線手巾	六[illegible]
金牛衛衣	三三五
五磅金錢壺	一二〇〇
三磅金龍壺	七百卅元
二磅金錢壺膽	一百七元
三角說君毛巾	五〇
印花背心	四十元
軟毛背心	四十二元
印花杏領彩	六十八元
軟毛杏領彩	七十二元
印花拉鍊彩	八十元
軟毛拉鍊彩	八十五元
軟毛士波恤	九十五元

海產類

品名	價格
扒尤	二〇〇
西山鯧魚	一八一
沼山墨魚	一六八
陽江毛	四四〇
大地魚	二四〇
大口	五〇〇
鯛州蝦	四二〇
中章	二一〇
大器魚	二千元

外銷品

品名	價格
八步純錫	四三五
清水錫	四五〇
南丹錫	三六〇
江四錫	三五五
五培子	七〇〇
八角	三二〇
鴨毛	一二〇

工業原料

品名	價格
上白花士令	八〇
黃花士令	三四五
甘油	二八五
月麥哥士的	三四〇
三角梳打粉	三三五
澤口椰油	一〇二
湖皮油	八三
大圍牛油	九六
赤燐	二二八
台灣酒精	四三〇
十字漂粉	三九
烏烟新證	三〇〇
750庄硫酸	六八
一號木桶白藥	一六〇

燃料類

品名	價格
原啤黃電油	二一五
原啤美電油	二二〇
美現水	一六九
美孚火水	一六九
亞號水	一七五
亞細油渣	四七〇
德士渣	五三〇
一六〇號偽油	二五〇
一二〇號	二五〇
鐵比	二六五
光桶	二四〇

非凡響劇團信譽作品
繼「情僧偷到瀟湘館」後又一特製鉅劇
新夜吊白芙蓉
戲好·景妙·唱做皆優·以信譽保證

擷採舊本菁華　增加新鮮血液　鄧英先生贈意　馮志芬君改編　洪三和君佈景

七號起在天星戲院獻演

• 何非凡唱夜吊主題曲聲調鏗鏘繞樑三日 •
• 楚岫雲顯靈疑幻疑眞行雲飛霧空中對答 •

何非凡　楚岫雲　白龍珠　陳燕儂　曾君瑞　何少明　陸雲飛

巨景·八場　鬼斧神工

火燒藏經閣追眞景　九曲蓮池花吐艷景　白芙蓉眞魂出現景　芙蓉別墅芙蓉園景　農村朝熹艮辰美景　白虎節堂最莊嚴景　河邊月冷吊孤魂景　藏經閣古色古香景

即日開始定座　票房電話一四八七二

本月六日本團休演一宵，新排此劇並度新景

樂天製殮有限公司重要啓事

公啓者：本公司現接股東鄺君等來函，所稱于戰時遺失股票息摺請爲補發等語，自應照辦，茲爲保障股東權益起見，由登報之日起（即由民國卅七年十二月一日至同月卅日止）一個月內，如對下列股份有轇轕爭執者，務請向本公司書面聲明請停止補發，以便登記，期內由爭執雙方自行理妥，期滿後未見如有異議，本公司當將遺失股票息摺註銷作廢，照章另行補發新股票及息摺，特此鄭重聲明，以免日後糾紛。計開遺失舊股票息摺之股東姓名及股額如下：

郭式儀一股　黃慕信二股　黃鑾銓二股　羅偉生四十股　李鉅揚二股　林齊貞四股　伍坤維二股　劉李氏兩股　黃紹昌四股　雷宜爵十股　伍坤維兩股　鄺鏡池十股　陳寶山四股　伍馬拿二股　譚愼之十股　簡玲愛一股　黃美德一股　伍時海二股　譚雪文二股　梁基二股

東川路總行：電話一七〇三〇七　大德路分行：一二八五四　東沙路分行：太和崗門牌第一四一號

買山地
北門外土名塘樹崗坐北向南長闊各壹丈山地，陳宅山後至宋宅山左至馬宅山右至李宅山業，經於本年十一月十六日立契交易清楚移轉管業，特此聲明。羅裕德堂啓

買三輪車
本人現實受自置3044車架號碼3233業經交易清楚，除向公用局申請過戶登記外，特登報聲明。黃漢光啓

買地聲明
本堂憑中買受楊子文前向鮑譜慈買受屋地一段，坐落廣州市洪德分局段內洪德七巷廿二號，坐北向南，面積悉照地政局登記圖爲準，經於本年十二月十日立契交易，如有轇轕概與本堂無涉，特此登報聲明。慰耀堂啓

遺失聲明
茲遺失湘桂黔鐵路工程局（4650）號及來湛段粵境工程處（53）號證章各一枚，又湘字第（3876）號服務證一個，除呈報外，特此聲明。馬道堅謹啓

遺失聲明
本人於民國廿四年度在廣東國民大學法律系畢業，經領有畢業證書，後因三水淪陷逃難遺失，除呈請學校補發外，特登報聲明作廢。林文莊啓

遺失票照啓事
查本分處僱員劉年發於本年四月二十二日派赴鶴山石塘墟徵收屠宰稅及營業稅，途中遇匪槍殺斃命，所攜之稅票計有屠宰稅票志字第[illegible]號至[illegible]號，[illegible]英財字第[illegible]號，張居午稅票財字第[illegible]號至[illegible]號止，[illegible]

失冬季牌聲明
本人自置三輪車牌號二二八九三及冬季牌號二八〇一，因駕駛不愼在西華路失去冬季小牌乙個，除呈請補發外，特此登報聲明作廢。湯湘

遺失聲明
本團遺失車牌照九八〇七、九八〇八、八〇七、九八〇八〇共四個，特此登報聲明作廢。憲兵二十六團啓

遺失啓事
茲遺失南嶺煤礦公司第142號職員證章一枚，除呈請補發外，特登報聲明作廢。鄭家季啓

詹菊人公安葬啓事
先父菊人公甲申病逝坪石，以頻年時局未靖，交通梗阻，未遑迎葬，每勞親友垂注，感愧萬分，茲功崇等經于本年六月親赴坪石迎柩返穗，並于十二月廿六日安葬于小北外大虎岡之原，事前未及一一通知，謹此敬告，希維亮察。詹功崇　夏亮　敬啓

買舖聲明
本人憑中買受區志成堂前向趙鳳鳴自置舖業全間，在本市長壽分局段內興光里第十八號，面積照登記圖証，經交定標貼，準期本年十二月八日立契交易，如有轇轕盜賣等情，即與區志成理妥，本人無涉，交易後與買主無涉。蔡何氏啓

莫宗堂承買山墳啓事
本堂現由何帶介紹與潘德買得山地一穴，坐落廣州東門外馳馬崗先人騎鶴嶺，訂明卅七年十二月十三日交易，如有資主潘德假冒業主行騙及有其他轇轕，限登報日起三十七年十二月二日一星期內向該潘德理妥，一經交易後概與本堂無涉，此啓。

汽車過戶啓事
本校現向唐五洲君買受一九四〇年福特牌旅行車乙輛，引擎號碼（18-F6718770），經領車牌1180，茲定十二月五日交易，倘有該車轇轕均由賣主理妥，一經交易後與本校無涉。賣車人唐五洲　買車人廣州市私立培正中學　同啓

買受聲明
本人買受徐銳自置三輪車乙架，係卅七年度營業車版0972號，車架號碼1106號，冬季牌0744號，經於本月一日交易清楚，前該車如有轇轕未清者，與買主無涉，特登報聲明（懇請市府工用局查明過戶）。買受人馬盤

買車啓事
本公司買受大信行自置1941年道奇廠大客車乙輛，引擎號碼（T76-12439），經領有（16-2186）號牌照，茲定於本月七日交易，倘該車如有來歷不明及華洋轇轕，請於交易前向賣主理妥，一經交易後即與買主無涉，特先登報聲明。惠樟公路惠東汽車公司啓

廣州市物資配售處標售汽車啓事
本處茲有一九四一年兩噸半雪佛蘭貨車一輛，奉准標售，如有意參加投標者，請於本月六日上午以前到沙面復興路一號本處洽辦標購手續，此啓。

買地聲明
本人憑中向鍾金銓君訂買其自上手姚德義、姚大、姚晃、姚全、姚允等所有坐落廣州東山分局山河四橫巷捌號地一段，深闊照地政局登記底冊爲憑，經交定標貼，訂明本年十二月八日立契交易，如對該地有來歷不明或任何轇轕主張未清者，希於交易期前速向賣主理妥，一經交易後概與買主無涉，除在該地標貼外，特用登報聲明。蔣伯魯啓

各地通訊

石灣五住戶被洗劫　石頭什貨店亦被掠

【南海訊】三日深夜一時許，石灣高廟後街林炳，潘水，黎劍，林唐，鄧洗氏，相連五住戶，突被匪徒十餘人，持械破門洗劫。計劫去棉被十張，毛氈兩張，衣服八十餘套，金飾二兩餘，事主畏匪兇悍，不敢叫喊，任匪携贓從容而去，翌晨始往鄉警所報案查緝。

【又訊】四區石頭保長勝里源安什貨店東譚源，前夜十一時許，被匪多名，手持槍械，破門而入，分頭搜刮，約半小時始遁去。譚俟匪去後，始高呼賊劫，當自衛隊聞耗馳至，分頭兜截不獲，損失數目，難以統計。（胆）

五婦人被輪姦　博羅城東毛匪又活躍　被劫後事主噤若寒蟬

【博羅訊】潘匯博羅城東湯村，小金村內活動之奸匪曾景揚股，兩月前被縣當局迭次派隊掃勦後，近復由別處回竄其湯村老巢，比前更肆滋擾，除派遣黨羽，分在湯村路口，及赤竹坑山遛，向過路客商，勒收稅欵外，並煽動就近村人，抗納田賦佃租，連半月來，城內業主，前往該村收租谷者，均遭村民拒絕交納，一般業戶，多未敢多言與較，祗間有少數業主，不甘損失，私與佃戶妥求，以若干成數折收，但收穫之稻谷，担運至中途時，卒被奸匪或其他附匪之黨村民糾衆奪去。上月廿九日，有城外五婦人，因往小金村收租，迨担得稻谷行經湯村路口就近，被駐守嶺上守望之奸匪發覺，竟指揮黨衆，將五婦盡行押入坑內，除奪劫去稻谷外，復將數婦輪姦。本月一日，有城內上街周屋巷居民韓友，及下街人黃某，各帶同工人多名，前往湯村收取租谷，先後行抵該村路口，均同遭匪黨刧奪，卒手而回，最可怪者，被刧失主，不但不向政府報案，還噤若寒蟬，絕未敢輕易向人提及。當記者風聞韓某被刧奪稻谷事，是日會造訪，詎韓某突手執菜刀，向記者搖刀揮指，怒目圓睜，狀如瘋了似的，高聲怪叫說：「你不要問我，用來登報紙：我沒有此事，切莫說我有關係，我還要出門覓食的呵，沒這樣不適氣：：」

番禺壯丁定期揭簽

【番禺訊】團管區司令部派上校副司令韓漢屏赴縣督征兵役，着將各鄉壯丁揭簽征集。二日縣府議定各鄉揭簽日期，計開：市橋，沙灣，蜉陽，九如，冠風，和平等鄉定三，五，六，八，十，十三日舉行，由梁家歸監督．平康，親仁，協恭，同安，定五，六，七日舉行，由謝仰忠監督．東山，彬社，顯社，岡尾，深水，定五，七，八，十，十二日舉行，由羅後辭監督。同高，均和，和佛，嶺，石井，嘉和，仁風，同文，鵝湖，蚌湖，和風，定五日至十五日舉行，由黃文範監督。大和，同升，興仁，北興，鳳凰，共和，江蓮，定八，十，十二，十四，十七，二十日舉行，由崔聲顯監督。（中南）

壯丁安家費　竟改收港幣

【台山訊】四區各鄉公所，以奉縣府命令催征壯丁，急如星火，而催丁價格，極度昂貴，未易應付，故所收壯丁安家費，

勒收農民更穀　杭核沙尙安謐　各保長聯控首席保長

【番禺訊】縣屬九如鄉欖核保轄內沙田面積約三百餘頃，詎料今年早造，淹水風災，作物大半被淹浸，保民已痛不堪言，而欖核首席保長梁橋帶，派隊分赴各保，監視農民收割，每畝勒收稻谷二十八斤。現該九如鄉長黎梓剛，欖核首席保長梁橋帶，乘晚造登場之際，更巧立名目，每畝竟收稻谷四十五觔，非經先納自衞費，及經其許可，不得開割。以致該保警民朝不慮夕，刻該鄉第四九保長梁婦，第五○保長郭蘇，五一保長杜榮，五二保長周潮，五四保長陳蘇，五五保長黃開，五六保長鍾祥，五七保長高蘇，五八保長馮鑑，五九保長陳財，六○保長黃根，聯名將情呈請上峯急切制止違法苛政。（偉路社）

【番禺訊】關於番禺縣屬九如鄉欖核沙發生械鬥砲戰事，本社特派記者前往實地調查，於本月一日馳抵九如鄉民生圍欖核沙，及中山縣屬大崗一帶，但目前尙安寧無事，並未發生砲戰。查日前九如鄉有某某姓人民，因利害關係，與復雜事件，而醞釀械鬥，雙方都具備百餘人及充份武器，大有一觸即發之勢，嗣經番禺縣府

東莞大王頭竟自投羅網

【東莞訊】十一月三十日下午四時許，東莞城內突告戒嚴，警察局門前數黃衣大漢被大隊警士包圍繳械綑綁，聲勢緊張，至七時方解嚴，茲據探悉：緣厚街大王頭王樹槐平日在該鄉擁有龐大勢力，魚肉鄉民，霸耕田地，無惡不作，自置有輕重機四十餘挺，歷年來抗繳田賦五千餘担，省政當局會密令縣府拘報，惟因王潛勢力過大，久不能下手，迨至是日王到莞城，與縣政府當局商議，請核減田賦，乃為警局偵悉，於縣府附近埋伏警士，是日縣府遂將王擒獲，恐其爪牙聞訊截劫，王今次自投羅網，人心莫不稱快。（經緯社）

江門南興號又被匪械劫

【江門訊】市面治安日形緊張，昨（二）日下午 [illegible]

江山易改　賊性難移

[illegible]

黃鏡再度投匪　保證人被扣留

【龍門訊】[illegible]

曲江催糧催兵　兩鄉鎮獲嘉獎

【曲江四日專電】曲江縣府以戡亂時期，兵役田賦均急如星火，前經限令所屬各鄉鎮於去十一月底 [illegible]

清點驗保警　嚴防吃空額

【清遠訊】[illegible]

西南物價　昨又波動

【三水訊】西南鎮物價于前週已普遍下降，昨因金融動盪，一切谷米雜糧肉食及日用品等物，均一齊漲價，[illegible]（實）

兩輪渡相撞　利和渡沉沒

【南海訊】[illegible]

順德醫師會　改選理監事

【順德訊】[illegible]

三水召開冬防會議

【三水訊】[illegible]

桂田粮處長　逐鹿者頗衆

【梧州訊】廣西省田糧處長李一塵 [illegible]

私娼被迫自殺事件　一讀者鳴不平　呼籲當局嚴辦歹徒　并介紹正當工作

編輯先生：讀貴報三日所載私娼龍珍被迫自殺一則，深恨社會之殘酷，人心之無恥，弱女流為賣笑賣身，已屬悲痛慘極，更遭無恥之吸血虫蹂而吃之，還形成了人與人之間已完了！這問題是夠嚴重的，恐怕如此之吸血虫還多着，政府應該如何制止哩？這片土地是無法無天的嗎？因此，我以為：一，東堤分局應立刻嚴辦這位無賴迫害人。二，龍珍健康恢復後，應求得政府確實之安全保障，並由有關機關介紹正當工作。三，盡量掃除無職業之無賴歹徒。祝撰安

讀者楊志遠敬上。十二，三。

讀者意見

私行印發輔幣　是否擾亂金融

編輯先生：我是一個正式部隊的傳令兵，昨天奉到長官的命令，限時帶送一件公文，由西站乘搭第二路交通汽車赴東站，在乘車之前，即拿出一元金券，向車上售票員購買一張七折的車票，而該售票員手上攜着很多的輔幣，不允找還票價餘欵，一待硬要找給我他們印發的紙幣，強我使用，彼等那種行為，是否擾亂金融之罪？是否列入操縱輔幣之罪？我是一個微小的傳令兵，素不明白，請當局應負責取締，并為感。

劉不平謹上十二月二日

醫藥問答　關于美容術

編輯先生：我是貴報一個忠誠讀者，過去有許多問題曾請教先生，都蒙逐一解答，萬分感激，現又有疑難數端，亦乞詳細指示，為幸！（一）聽說凹鼻有法補救，是否事實？（二）補救後是否與原生的一樣？有無疤痕？日久能否變形？（三）治療是否簡單？幾天可全癒？醫藥費大約共需若干？（四）聽說上海有許多整形醫生是專門做這種工作的，但未知本市有沒有這類的醫生？可否介紹？

鄉人爭取自治　縣府着重軍事

中山三洲鄉長觸雷

【中山訊】五區三洲鄉 [illegible]

派兵保護韓江交通

【潮安訊】[illegible]

襲翁源匪狼狽敗退

【南雄訊】[illegible]

連新聞界聲援　記者被土惡毆打　傳警察局長悄然離縣

【連縣訊】[illegible]

邕房屋捐　征收實物

【南寧訊】[illegible]

來函照登

[illegible]

會議

[illegible]

律師葉仲暉（代）馬致和堂聲明　買受龍里第廿六號屋業公告

[illegible]　電話：一五七七八

律師夏楚章代金高林　買地徵詢異議及聲明上手鍾榮堂遺失登記圖章

據稱本人憑中買受鍾榮堂吉地乙段坐落本市東山分局梳頭岡未列號四至面積均照登記圖為準經立契 [illegible] 事務所漢民北路卅九號二樓　電話一二八三○

陳行健律師代中國銀行信託股　購置產業聲明

據稱「本行買受盧演成（前向李孫漢買入）所有房屋一間坐落廣州市松岡東門牌第十號（即土地測量梅花村區第一段九八七地號）[illegible] 訂期本年十二月十日立契交易如對上開房地有任何權利或其他糾葛未清須於交易前與賣主理妥 [illegible] 否則一經交易概與本行無涉請代標貼及登報聲明」等語前來除標貼通告外合代聲明如上　事務所：廣州長堤大馬路一八三號二樓　電話：一○八三四

律師鄺和歡代黃澤聲明買受德政北路十四號屋業

據稱憑中買受區昌善自置三層半房屋乙間坐落小北分局轄內德政北路門牌第十四號原日自編第六號所有上蓋連地及一切附着物俱全面積照權狀列圖為準經交定立帖訂期本月十七日立契移轉所有權如對方該屋業有任何轇轕希於期前向賣主理妥一經移轉概與買主無涉除標貼外請代聲明等情合代聲明如右　事務所：廣大路廣大一巷雙鑑閣　電話：一七四二五

光復律師團　羅君籌　鄭乘舡　張翰（代）寶華堂買地通告

據稱：「本堂憑中買受會成德所有坐落本市撐粉街興里第二號屋地一段面積照土地權狀載圖為準經立約交定准期本年十二月廿八日交易如對於上開屋地有權利關係或任何轇轕希於交易期前向賣主理妥交易後概與本堂無涉請代登報標貼通告」等語除標貼外合代通告如右　事務所漢民北一三一號　電話一○五六七

光復律師團　羅君籌　鄭乘舡　張翰（代）新建國號（收租）催告業主

據稱：「本號於本年國曆十月三日向關崇千頂受本市光復北路七十九號之二舖一間當經與業主蘇均訂立新租約並交付農曆九月份租金迄今已逾兩月仍未見業主到來收租請代登報催告業主從速到收否則不負遲延之責」等語除另函通知外合代催告如右　事務所漢民北一三一號　電話一○五六七

律師謝熾基　常年法律顧問　受任星洲華僑熊榮君公告

本律師對熊榮君一切法益有當依法負保障之責　事務所：惠愛西六榕路瑞南路七號二樓　電話：一六○五八

律師謝熾基代黃厚昌　買受李同本市厚福大街第十五號屋業公告

據稱本人憑中買受李同門牌第十五號吉屋全間 [illegible] 訂期本年十二月十三日立契交易如對該屋有業權關係或任何轇轕 [illegible] 否則一經交易概與本人無涉請代標貼登報公告等語除標貼外合代登報公告如右　事務所：惠愛西六榕路瑞南路七號二樓　電話：一六○五八

律師沈衡業代李積德堂　達德堂重要聲明

茲據李積德堂代表人稱 [illegible] 事務所：中華北路六十三號二樓

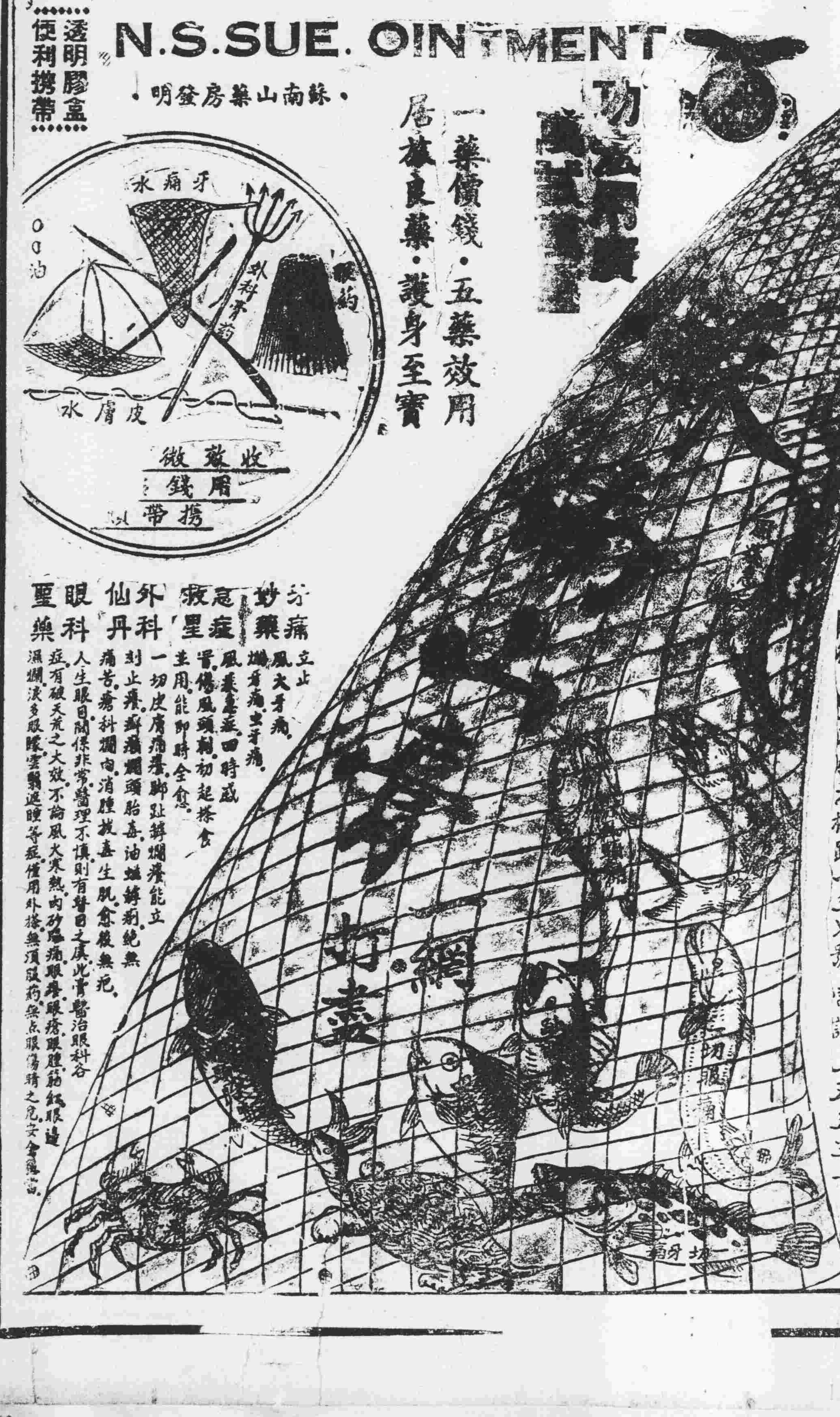

一飛馬畫軍團
（五）普通外科醫生能否做這種工作
樣，不能投考學校，是否校長的過失
（四）假如本年內還不見顧實，有何
大龍鳳劇團香艷悲壯新劇：

教育與體育

市民校教福基委會決定增籌基金辦法

海外置產准充學校立案基金

【專訊】市國民學校教員福利基金委員會，於昨日下午三時在教聯會舉行，議決：（一）關於福利基金委員會，推舉黃潤閣為主席，事務：何漢鎏、黃民光、廣富，康樂：謝鳳華、李秀梅，理財：張誠、羅德馨、黃潤閣、宋庸發，常務理事：何漢鎏，提取。（二）關於前存福利基金，推定黃潤閣、張誠、宋庸發、何漢鎏、蔣仲笙、黃民光保管，存銀行設委員七人。（三）關於前存實物，請前任從速移交。（四）關於基金，交涉領娛樂稅股，代表會議著增籌基金，決定在學校收費時附加，由籌募福利委員會負責辦理，向戲院接洽在戲券附加。

【專訊】教育部前據閩省教育廳呈稱：該省人士及海外華僑，以抗戰以還，物價日漲，寄存銀行存款貶值，若就海外購置產業，以利辦學，或就海外捐款，當地政府機關或使館具文證明，准以購置產業充立案基金，以免遭駁回，並准在案，惟其他省市亦有此項情形，以後辦理立案等，教部決援閩省前例辦理云。（令）

環市賽跑延期舉行 廣續辦理女子報名

【專訊】環市長途賽跑，昨晨微雨被阻，市體委會於上午八時一刻在起點處貼出通告，稱：「（一）環市長途賽跑改期本月十一日（星期六）上午九時舉行，（二）定期貼出通告，預定之起跑時間還有距離」。現擬由本月起恢復。（中南社）

珠大獎助工讀學生

【專訊】珠海大學近在小北積極擴建校舍，已完成教室兩座，可容學生數百名，該校長黃麟書，以學生家境貧困者多，特訂定工讀學生辦法，已由校方核定名額，返校參加工作，每期日間可免繳學雜費，並酌給報酬。（依）

【又訊】珠海大學為注重學生身體健康……

西區運動大會定期舉行

【專訊】本市西區運動大會由西區女子中學、南海中學、美華中學、協和中學等校籌備，定期舉行，比賽項目分男子組及女子組，男女組分甲乙丙三組，每人限參加三項……

昨商得聯合胸部檢驗所允免費為學生檢驗胸部，可持學生證到六榕路福盤市立檢驗所檢驗。（依）

南寰學社開懇親會

【本市訊】南海中學校為南海名儒朱九江先生所創，十餘年來畢業生達四十餘屆，各級畢業生均有研究學術之心，乃提倡組織南寰學社，以聯絡感情，研究學術……定本月十二日（星期日）假座某處舉行懇親會，凡該校畢業同學均可參加。

將恢復座談會

【本市訊】本市會計政職業學校聯誼會，以會計服務政府、會計平正、會計信用……每月二十日舉行茶敘座談一次，後因故停止……

中學籃球比賽 昨日戰來無甚精彩 今共有十二隊對壘

【專訊】第一屆中學籃球賽，昨日下午在培正球場舉行，觀眾甚多，比賽精彩者不多……

今日下午二時賽程：植桓對大中（北場），崇文對梅花（南場），三時：文化對培桂（北場），廣雅對女師（南場），四時：法廣對……

中大醫學院長突然提出辭職 員生發起護院運動

【專訊】國立中山大學醫學院院長梁伯強、副院長張簡教授，教授楊星樞等，於二日突然提出辭職，該院全體學生發起護院運動……

三氏辭職後，該院師生極表驚異，該院學生召開全體大會，議決挽留……

法商二三事

【專訊】法商學院四年級學生實習，依照院方規定……

商務印書館新書特價

【本市訊】商務印書館為減輕讀者負擔，特將新書介紹給讀者……

黃文山民大講學

【本市訊】黃文山教授，定於明（六）日上午十時，赴國民大學講學，講題：「青年與時代」……

美國一地主 明在穗青年會演講

【本市訊】美國農村專家白氏，定於明（六）日下午七時，在長堤青年會演講……

高級護士等職校將變更教學科目

【專訊】教部前以職業學校多……

畢業後領不到證書 係學校遲誤 補救辦法速呈報教廳

讀者意見

一工廠函女青年會請求開辦一托兒所

教部調查學生活動

超浩內容豐富 公遺作展

中國留英學生成績優良

喜讀臭文章 忙書抄筆記

海珠戲院空前狂滿今晚仍演

珠聯璧合・玉砌金鑲

陳鐵英 新馬師曾 林玉成 芳艷芬 梁瑞冰 歐漢姬 廖金鷹 綠衣郎 小金剛

李彥良原意 陳冠卿陶志 聰合編 盧山參訂

桃花扇

千鈞劇力 沉痛豪雄 京腔粵調 造極登峯 長靠短打 北派正宗 是眞藝術 千載難逢

全部佈景由洪三和畫師設計

△定座請速▽

新馬師曾扮演侯朝宗……

南朝金粉興亡恨☆了了桃花一扇中

場大場景・神奇變幻・鬼斧神工

花錦繡班空前鉅獻明晚演於海珠戲院

野史傳奇・宮幃倫理・唱情戲寶

梁武帝出家

下卷大結局

三幕 大戲 變景 十場 破天荒 一五場 變景

本劇有眞鳳眞龍眞蛇馬 生猛神奇

名曲三闋

譚蘭卿 人頭蛇身唱大好新曲好聽睇

梁冠南 梁醒波 譚蘭卿 張舞柳 張醒非 少新權

樂善戲院今晚最後一晚獻演

★花錦繡劇團空前鉅獻★

野史傳奇・宮幃倫理・唱情戲寶

梁武帝出家

比上卷好得多 ●下卷大結局● 比上卷猛得多

少新權譚蘭卿編劇・莫志勤余炳堯撰作，譚伯基作小曲

洪三和畫師窮極奢華設計偉大新變景

大戲三幕 變景十場 破天荒一五場 變景

本劇有眞蛇眞龍眞鳳眞馬生猛神奇。

☆名曲三闋☆

譚蘭卿 人頭蛇身大唱新曲好聽好睇。

留票電話一一四三三〇

欲免向隅請速定座

☆ 梁冠南 梁醒波 譚蘭卿 張舞柳 張醒非 少新權 ☆

大龍鳳班明晚移師樂善戲院獻演新劇

李彥良原意、陳冠卿陶志聰合編・盧山參訂

桃花扇

★南朝金粉興亡恨 ★了了桃花一扇中★

千鈞劇力 沉痛豪雄 京腔粵調 造極登峯 北派正宗 長靠短打 是眞藝術 千載難逢

全部佈景由洪三和畫師設計

珠聯璧合・陳鐵英 新馬師曾 林玉成 芳艷芬 梁瑞冰 歐漢姬 廖金鷹 綠衣郎 小金剛・玉砌金

先演六國大封相定座電話一四三三〇

太平劇團 明晚開演

大利年劇團征港歸來與觀眾重見面！

西施

廖俠懷編撰主演 張雪峰演出設計

羅麗娟 陳惠芳 謝君蘇 廖俠懷

東樂戲院今晚最後演

風頭太起勁 情僧遭凍結 情僧偷到瀟湘館

非凡響鳴鑼收兵 何非凡蓄髮還俗

白龍珠 何非凡 楚岫雲 陳燕儂 何少明 陸雲飛

今晚最後機會 東樂定座電話：一一三九七

演完今晚・不再點演

東樂明晚開演 新麗華天團劇

雄南珠璣巷

是廣東人之來源！是一幕歷史悲劇

配置畫景

留票電話一壹三九七

四層大廈出售

有合意者請撥電話一六三二三號黃君商洽

位於繁盛地點 適合酒樓旅舍寫字樓之用

東山洋房出售

二樓石屎樓有花園車房佔地約四十井有意者請每日上午電話：一〇三五六接洽

標準廠地廉價出讓

地點：坐落本市河南蒙聖分局土主直街外土名落星莊面積：約四百五十排井 用途：極合工廠及農場之用 接洽處：陳行健律師事務所信託部

苧麻出售

茲有苧麻一批已經精選打包適合出口如有需者請到廣州一德西路四二〇號慶和莊接洽電話一一〇八三四

蔣總統電示 充份準備軍糧

宋主席飭各縣切實遵辦 嚴防沙區谷米偷運港澳

【專訊】據悉：省府宋主席頃奉蔣總統電示，以戡亂軍事正積極推展，各區軍糧，必須充份準備，嚴催本省依限征足應征糧額備用，宋主席奉電後，即手諭省田糧處長黃秉勛，電飭各區專署各縣市局切實遵辦。（力）

【專訊】省田糧處以番禺，東莞，中山，新會，等縣沙田多生產雪谷，且收成甚好，往年於晚造登場後，即源源運銷來穗，本年晚造已收割，惟近日各沙區雪谷極少運穗，當局為防止偷運港澳及充裕廣州糧源，昨經分電番，東，中，新四縣縣長切實管理所屬沙田關口，嚴防偷運港澳，並督飭將糧運銷本市。（力）

【專訊】省田糧處前准糧食部核准汕頭糧商馬寶峯號自暹外承購暹米一千噸。頃悉：此項暹米，運方須於十二月底運清，該處昨已電飭該糧商如期購運免捐配額。（力）

高院判決漢奸一批

陸安瀾處刑五年 郭洞梅無罪關啤不起訴

【專訊】高法院特刑庭推事張恭溫，昨審理漢奸陸安瀾等案終結，昨判決：陸安瀾處有期徒刑五年，褫奪公權五年。郭洞梅無罪，陳樹芬交付保護管束。檢察官聲請將漢奸呂海英單獨沒收財產：判決主文：「聲請駁回」。又高檢處受理漢奸嫌疑犯關啤，因罪嫌不足，下不起訴處分。（法）

高等法院招告

許孟材等逆產

[illegible]

展築黃埔支綫 限一週內完成

【專訊】綏署主任宋子文，為急促使用黃埔港碼頭，起卸自海輪運來物資，除將陸岸碼頭提前開放，停靠輪船外，昨日並撥巨欵與粵漢鐵路局，飭限于一星期內，自黃埔鐵路支綫展築鐵路直至碼頭為止，以便自輪上起卸之物資，可由路軌內運各地需用，減省轉運輸之麻煩與費用。現粵路局奉命後，經指派專人預備器材鋪軌。（將）

航空公司總站移穗

【專訊】中央，中國兩航空公司及陳納德（所主持之民用航空隊（即飛虎隊）現已決定以廣州白雲機場為運輸總站。連日來，該三公司均忙於將京滬及華北間該廠等修理飛行設備與及工作人員，空運來穗。故近日廣州上空，不斷機聲，加以日來上海方面，包機日多，故整日市空時，機聲不停，儼如戰時空軍出動模樣，頗使不明底蘊之市民感覺惶惑。據記者所悉：[illegible]及其眷屬。（將）

范潤波盜賣炸藥 處刑十年

【專訊】高法院刑庭推事李世揚，審理范潤波公共危險及盜案，經勒訊終結，昨（四）日午後宣判：范潤波共同連續盜賣軍火，處有期徒刑十年，褫奪公權十年，炸藥二千一百斤，向范潤波追繳還空軍二十五油彈庫收領，倘無法繳還原物，則須追繳其價額，或以其財產抵償價額。（法）

京粵通車定期實行

本月十一日由京開穗

【專訊】京粵直通快車開始日期，粵路局昨四日奉交通部令，飭知于本月十一日開始首次直通快車，于十一日自南京開下廣州。詳細辦法如下：（一）京粵通車之次，編定由京至粵為「一三〇一」次，由粵至京為「一三〇二」次。（二）行車日期，暫以三列車底週轉，暫定每旬一，四，七日由南京駛粵，三，六，九日由廣州駛京（三）京粵通車之車底，[illegible]共計十一輛車底組成。[illegible]

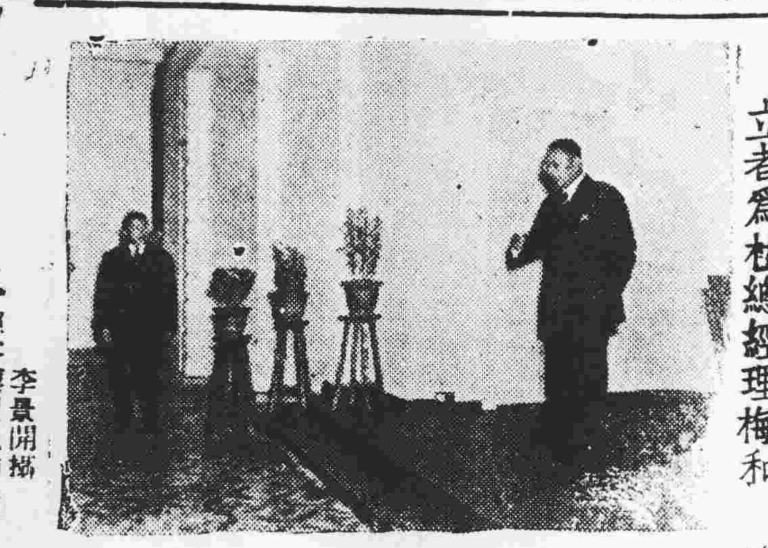

廣東省銀行大厦落成宋主席向全體行員訓話旁立者為杜總經理梅和

省行新廈昨日開幕

宋主席親臨致訓

【中央社訊】廣東省銀行新廈，修建完成，已於昨（四）日遷入辦公，是日各機關首長，銀行同業，暨社會名流，均聯袂往賀，盛況空前，宋主席晨早即親臨該行新址，並向該行全體同人致訓，引述北伐時期主持中央銀行（按即省行前身）之艱鉅情形，及發展經過，以當時工作人員之刻苦精神，該行同寅勉勵。

今日天氣

【中央社訊】據廣州氣象台息：今（五）日天氣：陰，漸轉晴，輕和東風，霧。

印刷商訪問團 明日乘機赴港

【中央社訊】市印刷商業同業公會，組織赴港訪問團，參觀港中各大印刷場館，經獲香港印刷商會函復，表歡迎，以資借鏡，該團決定于明（六）日上午乘飛機首途，并選出各職員如下：團長余致力，副團長梁達文，書記黎星煥，交際張卓芬，理財鄭耀，幹事程錫嘏，黎玉衡，呂彬，黎潤生，何少康。

萬福麟 粵家遷桂

【梧州訊】據桂林消息：東北軍政名宿，前東北政務委員及熱河省主席，現任國民黨中央委員萬福麟，日前偕子萬國賓及家屬三十餘人，由首都遷抵桂林，寓嶺南酒店。桂省府黃主席特為萬氏設宴洗塵。萬氏雖年逾七十，然精神矍鑠。（郵）

粵穗商工團體 電請美急援華

【專訊】粵省總工會，穗市商會，昨日發出急電，請求美國速予援華，原文略謂：我國於八年抗日戰爭結束後，正擬休養生息，重建國家，不料中國共產黨竟受第三[illegible]

農民銀行開辦 小型水利貸款

【中央社訊】中國農民銀行廣州分行擬利用秋收後之農閒時間，配合政府糧食增產計劃，積極協辦小型水利，辦理原則，決定：（一）貸款實收實期限最長為一年：（二）具有興辦之經濟價值，（例如貸谷一百担可望能增產三百担以上者）；（三）農民熱誠且可自籌一部工欵；（四）工程能趕及明年春耕之前完成，則將優先核貸。又悉該行前向農墾處訂購[illegible]

史延程由京返抵穗

粵囚糧圓滿解決

請借撥之四十萬業經核准 本月員工生活費提前撥發

【專訊】高法院院長史延程，於上月因公晉京，昨（四）日[illegible]

市記者大會今上午開幕

即日下午改選理監事

【中央社訊】市記者公會第十屆全體會員大會，定今（五）日假市府大禮堂舉行開幕典禮，[illegible]今日各報停刊一天。

伍學熙昨自京抵穗

【專訊】最高法院書記官長伍學熙，昨[illegible]

明日紀念雲南起義

【中央社訊】中國國民黨粵穗黨員，定於本月六日上午九時，在中山紀念堂舉行雲南起義紀念大會，[illegible]

南石頭之行

電廠征用民地起糾紛 據報告希望輿論協助

【專訊】市新聞處[illegible]

鍾彬軍長 勗勉僚屬

【中央社訊】陸軍第一零九軍，自[illegible]

蔣夢麟昨抵穗 視察粵桂農業

【專訊】中國農村復興委員會主任委員蔣夢麟[illegible]

擅賣蔗種 貪污論罪

【專訊】農林部海南水產公司漁輪管[illegible]

粵路局昨頒佈 維護交通辦法

【專訊】粵路局[illegible]

長堤失單車 在碼頭發現

[illegible]

七匪潛入 市區擄人

[illegible]

中醫公會又起糾紛

[illegible]

黃埔市籌委會派員 會測黃埔市區土地

[illegible]

市府旁連新路發生

四匪械刦歸僑住宅

員警發覺鳴槍追捕擒獲一匪 下午探隊出動拿獲疑匪三名

[illegible]

擬分段收費

車管處新方式

[illegible]

子女門外玩耍失踪

過馬路行車千涉被毆

[illegible]

粵省黨部昨舉行 時局問題討論會

【中央社訊】中國國民黨廣東省黨部[illegible]

浙贛路車搭客擁擠

【專訊】連日來經浙贛路轉粵漢鐵路南下旅客，已與時俱增。昨（四）日記者會晤自上海乘滬杭甬鐵路車，經浙贛路轉粵漢路來穗之友人，[illegible]

如何安定華南的經濟？

本市各大學教授討論的結果本報第二次時事學術座談會紀錄全文見今日本報第四版敬希讀者留意

編者

何形重視各縣械鬥

將採有效措施 澈底維持地方治安

【專訊】第一清勦區司令何形[illegible]

簡報

[illegible]